

IBERIAN PRIVATE DEBT FUND, FIL

Nº Registro CNMV: 51

Informe Semestral del Primer Semestre 2022

Gestora: 1) TRESSIS GESTION, S.G.I.I.C., S.A. **Depositario:** BANCO INVERGIS, S.A. **Auditor:** Ernst & Young
Grupo Gestora: **Grupo Depositario:** BANCA MARCH **Rating Depositario:** ND

El presente informe, junto con los últimos informes periódicos, se encuentran disponibles por medios telemáticos en www.tressisgestion.com.

La Entidad Gestora atenderá las consultas de los clientes, relacionadas con las IIC gestionadas en:

Dirección

CL. Jorge Manrique, 12
28020 - Madrid

Correo Electrónico

back@tressis.com

Asimismo cuenta con un departamento o servicio de atención al cliente encargado de resolver las quejas y reclamaciones. La CNMV también pone a su disposición la Oficina de Atención al Inversor (902 149 200, e-mail: inversores@cnmv.es).

INFORMACIÓN FONDO

Fecha de registro: 10/10/2014

1. Política de inversión y divisa de denominación

Categoría

Tipo de fondo: Fondo de Inversión Libre Vocación inversora: Renta Fija Euro Perfil de Riesgo: Elevado

Descripción general

Política de inversión: El FIL invertirá prácticamente el 100% de la exposición total en la Clase A Feeder del compartimento IBERIAN PRIVATE DEBT FUND (en adelante, FS) de MUZINICH EUROPEAN PRIVATE DEBT FUND, SCA-SICAV-SIF, entidad luxemburguesa constituida como Specialized Investment Fund (SIF) no supervisada por la CNMV y cuyo folleto no está verificado por la CNMV. EXISTE OTRA CLASE DE ACCIONES EN LA QUE NO INVIERTE EL FIL QUE PODRÍA REPARTIR MEJORES RESULTADOS. El objetivo de inversión del FS es proporcionar rendimientos atractivos ajustados al riesgo mediante la inversión en una cartera diversificada de instrumentos de deuda de compañías de España y Portugal con un volumen de negocio aproximado de entre 50 y 100 millones de euros aproximadamente se invertirá entre 15 y 25 compañías. La inversión por transacción será en su mayoría entre 5 y 25 millones de euros. Los instrumentos de inversión serán mayoritariamente deuda ¿senior¿ asegurada, unitranche, préstamos subordinados, bonos SME que otorguen efectivo, cupones PIK o warrants. El FS no invertirá más del 8% de los compromisos de inversión agregados en una única compañía. No existe riesgo divisa.

El FS podrá endeudarse hasta el 50% del total de los compromisos de inversión agregados para realizar inversiones o impedir situaciones de iliquidez.

La parte no invertida en el FS se invertirá en instrumentos líquidos con al menos calidad, como: renta fija a corto plazo de la OCDE, depósitos a la vista o con vencimiento inferior a 1 año en entidades de crédito de la UE o Estados de la OCDE. El FIL no invertirá en activos no financieros

Operativa en instrumentos derivados

Una información más detallada sobre la política de inversión del Fondo se puede encontrar en su folleto informativo.

Divisa de denominación EUR

2. Datos económicos

2.1.a) Datos generales

Cuando no exista información disponible las correspondientes celdas aparecerán en blanco

Participaciones, partícipes y patrimonio

CLASE	Nº de participaciones a fin periodo	Nº de partícipes a fin periodo	Divisa	Beneficios brutos distribuidos por participación (periodo actual)	Inversión mínima	Distribuye dividendos	Patrimonio (en miles)			
							A final del periodo	Diciembre 2021	Diciembre 2020	Diciembre 2019
CLASE BP	15.943,94	18	EUR	0,00	0	NO	1.908	1.916	1.750	2.470
CLASE I	113.927,19	16	EUR	0,00	0	NO	13.529	13.432	12.130	14.504
CLASE S	0,00	0	EUR	0,00	0	NO	0	0	0	0

Valor liquidativo (*)

CLASE	Divisa	Último valor liquidativo estimado		Último valor liquidativo definitivo			Valor liquidativo definitivo		
		Fecha	Importe	Fecha	Importe	Estimación que se realizó	2021	2020	2019
CLASE BP	EUR			30-06-2022	119,6571		117,2786	103,6357	108,2108
CLASE I	EUR			30-06-2022	118,7487		116,1288	102,1588	106,1898
CLASE S	EUR			27-06-2017	100,0000		100,0000	100,0000	100,0000

Nota: En el caso de IIC cuyo valor liquidativo no se determine diariamente, los datos se refieren al último disponible.

(*)El valor liquidativo y, por tanto, su rentabilidad no recogen el efecto derivado del cargo individual al partícipe de la comisión de gestión sobre resultados:)

Comisiones aplicadas en el período, sobre patrimonio medio

CLASE	Sist. Imputac.	Comisión de gestión						Base de cálculo	Comisión de depositario		
		% efectivamente cobrado							% efectivamente cobrado		Base de cálculo
		Periodo			Acumulada				Periodo	Acumulada	
		s/patrimonio	s/resultados	Total	s/patrimonio	s/resultados	Total				
CLASE BP		0,45	0,00	0,45	0,45	0,00	0,45	patrimonio	0,06	0,06	Patrimonio
CLASE I		0,22	0,00	0,22	0,22	0,00	0,22	patrimonio	0,06	0,06	Patrimonio
CLASE S		0,00	0,00	0,00	0,00	0,00	0,00	patrimonio	0,00	0,00	Patrimonio

El sistema de imputación de la comisión sobre resultados es

2.2 Comportamiento

Cuando no exista información disponible las correspondientes celdas aparecerán en blanco

CLASE BP .Divisa EUR

Rentabilidad (% sin anualizar)

Acumulado 2022		Anual			
Con último VL estimado	Con último VL definitivo	2021	2020	2019	2017
	2,03	13,16	-4,23	8,03	0,95

El último VL definitivo es de fecha: 27-06-2017

La periodicidad de cálculo del valor liquidativo es diaria

Recuerde que rentabilidades pasadas no presuponen rentabilidades futuras. Sólo se informa si se ha mantenido una política de inversión homogénea en el período.

Medidas de riesgo (%)	Acumulado 2022	Trimestral				Anual			
		Último trim (0)	Trim-1	Trim-2	Trim-3	2021	2020	2019	2017
Volatilidad(i) de:									
Valor liquidativo	2,61	0,71	3,63	0,48	6,82	6,57	6,54	4,38	3,50
VaR histórico del valor liquidativo(ii)	2,77	2,77	2,78	2,79	2,78	2,79	2,47	1,67	1,66
LETRA 1 AÑO	0,58	0,71	0,38	0,20	0,75	0,39	0,41	0,16	0,59
VaR condicional del valor liquidativo(iii)	0,00	0,00	0,00	0,00	0,00	0,00	0,00	0,00	0,00

(i) Volatilidad histórica: Indica el riesgo de un valor en un periodo, a mayor volatilidad mayor riesgo. A modo comparativo se ofrece la volatilidad de la Letra del Tesoro a 1 año o (del índice de referencia si existe en folleto). Sólo se informa de la volatilidad para los períodos con política de inversión homogénea.

(ii) VaR histórico del valor liquidativo: Indica lo máximo que se puede perder, con un nivel de confianza del 99%, en el plazo de 1 mes, si se repitiese el comportamiento de la IIC de los últimos 5 años. El dato es a finales del periodo de referencia.

(iii) VaR condicional del valor liquidativo: Indica la pérdida media esperada en el resto de los casos.

Gastos (% s/ patrimonio medio)	Acumulado 2022	Anual			
		2021	2020	2019	2017
Ratio total de gastos (iv)	1,05	2,12	2,11	2,26	2,66

(iv) Incluye los gastos directos soportados en el periodo de referencia: comisión de gestión sobre patrimonio, comisión de depositario, auditoría, servicios bancarios (salvo gastos de financiación), y resto de gastos de gestión corriente, en términos de porcentaje sobre patrimonio medio del periodo. En el caso de fondos/compartimentos que invierten más de un 10% de su patrimonio en otras IIC se incluyen también los gastos soportados indirectamente, derivados de esas inversiones, que incluyen las comisiones de suscripción y de reembolso. Este ratio no incluye la comisión de gestión sobre resultados ni los costes de transacción por la compraventa de valores.

En el caso de inversiones en IIC que no calculan su ratio de gastos, éste se ha estimado para incorporarlo en el ratio de gastos.

Evolución del valor liquidativo últimos 5 años

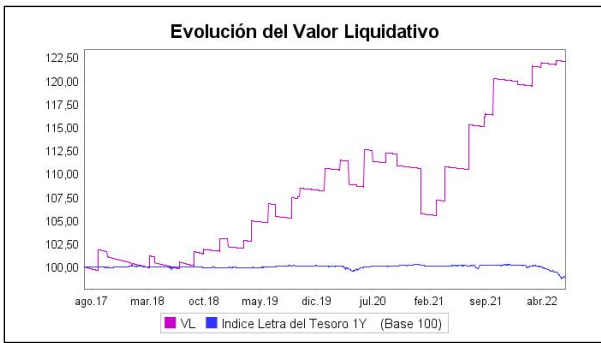

Rentabilidad semestral de los últimos 5 años

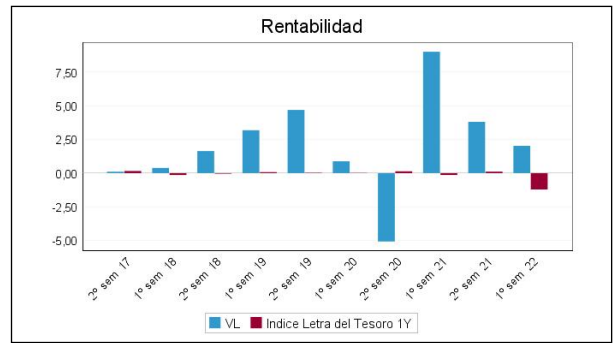

CLASE I .Divisa EUR

Rentabilidad (% sin anualizar)

Acumulado 2022		Anual			
Con último VL estimado	Con último VL definitivo	2021	2020	2019	2017
	2,26	13,67	-3,80	8,52	2,50

El último VL definitivo es de fecha: 27-06-2017

La periodicidad de cálculo del valor liquidativo es diaria

Recuerde que rentabilidades pasadas no presuponen rentabilidades futuras. Sólo se informa si se ha mantenido una política de inversión homogénea en el período.

Medidas de riesgo (%)	Acumulado 2022	Trimestral				Anual			
		Último trim (0)	Trim-1	Trim-2	Trim-3	2021	2020	2019	2017
Volatilidad(i) de:									
Valor liquidativo	2,61	0,71	3,63	0,48	6,82	6,57	6,54	4,38	3,50
VaR histórico del valor liquidativo(ii)	2,71	2,71	2,70	2,71	2,69	2,71	2,39	1,98	2,15
LETRA 1 AÑO	0,58	0,71	0,38	0,20	0,75	0,39	0,41	0,16	0,59
VaR condicional del valor liquidativo(iii)	0,00	0,00	0,00	0,00	0,00	0,00	0,00	0,00	0,00

(i) Volatilidad histórica: Indica el riesgo de un valor en un periodo, a mayor volatilidad mayor riesgo. A modo comparativo se ofrece la volatilidad de la Letra del Tesoro a 1 año o (del índice de referencia si existe en folleto). Sólo se informa de la volatilidad para los períodos con política de inversión homogénea.

(ii) VaR histórico del valor liquidativo: Indica lo máximo que se puede perder, con un nivel de confianza del 99%, en el plazo de 1 mes, si se repitiese el comportamiento de la IIC de los últimos 5 años. El dato es a finales del periodo de referencia.

(iii) VaR condicional del valor liquidativo: Indica la pérdida media esperada en el resto de los casos.

Gastos (% s/ patrimonio medio)	Acumulado 2022	Anual			
		2021	2020	2019	2017
Ratio total de gastos (iv)	0,83	1,67	1,66	1,81	1,98

(iv) Incluye los gastos directos soportados en el periodo de referencia: comisión de gestión sobre patrimonio, comisión de depositario, auditoría, servicios bancarios (salvo gastos de financiación), y resto de gastos de gestión corriente, en términos de porcentaje sobre patrimonio medio del periodo. En el caso de fondos/compartimentos que invierten más de un 10% de su patrimonio en otras IIC se incluyen también los gastos soportados indirectamente, derivados de esas inversiones, que incluyen las comisiones de suscripción y de reembolso. Este ratio no incluye la comisión de gestión sobre resultados ni los costes de transacción por la compraventa de valores.

En el caso de inversiones en IIC que no calculan su ratio de gastos, éste se ha estimado para incorporarlo en el ratio de gastos.

Evolución del valor liquidativo últimos 5 años

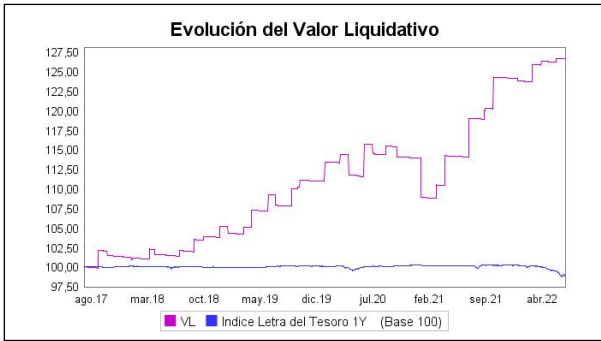

Rentabilidad semestral de los últimos 5 años

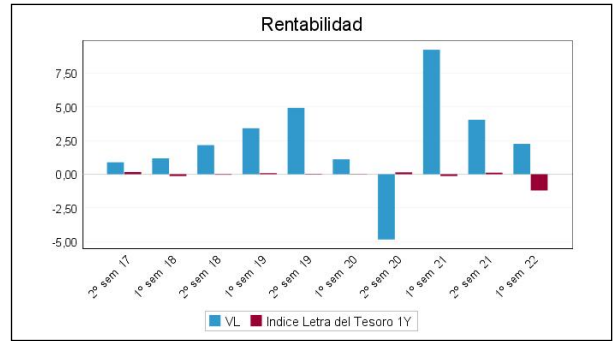

CLASE S .Divisa EUR

Rentabilidad (% sin anualizar)

Acumulado 2022		Anual			
Con último VL estimado	Con último VL definitivo	2021	2020	2019	2017
	0,00	0,00	0,00	0,00	0,00

El último VL definitivo es de fecha: 27-06-2017

La periodicidad de cálculo del valor liquidativo es diaria

Recuerde que rentabilidades pasadas no presuponen rentabilidades futuras. Sólo se informa si se ha mantenido una política de inversión homogénea en el período.

Medidas de riesgo (%)	Acumulado 2022	Trimestral				Anual			
		Último trim (0)	Trim-1	Trim-2	Trim-3	2021	2020	2019	2017
Volatilidad(i) de:									
Valor liquidativo	0,00	0,00	0,00	0,00	0,00	0,00	0,00	0,00	0,00
VaR histórico del valor liquidativo(ii)							0,00	0,00	0,00
LETRA 1 AÑO	0,58	0,71	0,38	0,20	0,75	0,39	0,41	0,16	0,59
VaR condicional del valor liquidativo(iii)	0,00	0,00	0,00	0,00	0,00	0,00	0,00	0,00	0,00

(i) Volatilidad histórica: Indica el riesgo de un valor en un periodo, a mayor volatilidad mayor riesgo. A modo comparativo se ofrece la volatilidad de la Letra del Tesoro a 1 año o (del índice de referencia si existe en folleto). Sólo se informa de la volatilidad para los períodos con política de inversión homogénea.

(ii) VaR histórico del valor liquidativo: Indica lo máximo que se puede perder, con un nivel de confianza del 99%, en el plazo de 1 mes, si se repitiese el comportamiento de la IIC de los últimos 5 años. El dato es a finales del periodo de referencia.

(iii) VaR condicional del valor liquidativo: Indica la pérdida media esperada en el resto de los casos.

Gastos (% s/ patrimonio medio)	Acumulado 2022	Anual			
		2021	2020	2019	2017
Ratio total de gastos (iv)	0,00	0,00	0,00	0,00	0,00

(iv) Incluye los gastos directos soportados en el periodo de referencia: comisión de gestión sobre patrimonio, comisión de depositario, auditoría, servicios bancarios (salvo gastos de financiación), y resto de gastos de gestión corriente, en términos de porcentaje sobre patrimonio medio del periodo. En el caso de fondos/compartimentos que invierten más de un 10% de su patrimonio en otras IIC se incluyen también los gastos soportados indirectamente, derivados de esas inversiones, que incluyen las comisiones de suscripción y de reembolso. Este ratio no incluye la comisión de gestión sobre resultados ni los costes de transacción por la compraventa de valores.

En el caso de inversiones en IIC que no calculan su ratio de gastos, éste se ha estimado para incorporarlo en el ratio de gastos.

Evolución del valor liquidativo últimos 5 años

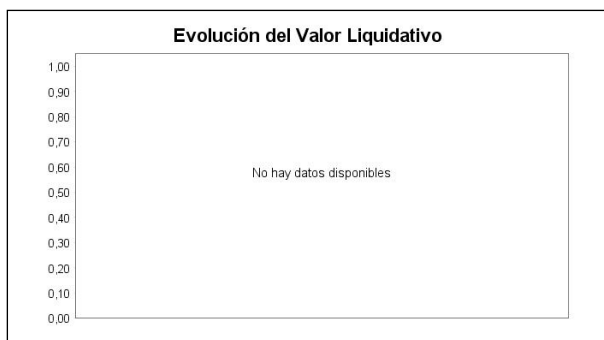

Rentabilidad semestral de los últimos 5 años

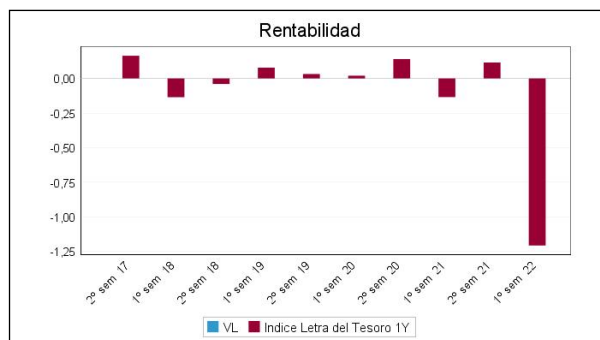

2.3 Distribución del patrimonio al cierre del período (Importes en miles de EUR)

Distribución del patrimonio	Fin periodo actual		Fin periodo anterior	
	Importe	% sobre patrimonio	Importe	% sobre patrimonio
(+) INVERSIONES FINANCIERAS	15.380	99,63	15.273	99,51
* Cartera interior	0	0,00	0	0,00
* Cartera exterior	15.380	99,63	15.273	99,51
* Intereses de la cartera de inversión	0	0,00	0	0,00
* Inversiones dudosas, morosas o en litigio	0	0,00	0	0,00
(+) LIQUIDEZ (TESORERÍA)	101	0,65	116	0,76
(+/-) RESTO	-44	-0,29	-40	-0,26
TOTAL PATRIMONIO	15.437	100,00 %	15.348	100,00 %

Notas:

El período se refiere al trimestre o semestre, según sea el caso.

Las inversiones financieras se informan a valor e estimado de realización.

2.4 Estado de variación patrimonial

	% sobre patrimonio medio			% variación respecto fin periodo anterior
	Variación del periodo actual	Variación del periodo anterior	Variación acumulada anual	
PATRIMONIO FIN PERIODO ANTERIOR (miles de EUR)	15.348	14.963	15.533	
± Suscripciones/ reembolsos (neto)	-1,64	-1,41	-1,64	17,44
- Beneficios brutos distribuidos	0,00	0,00	0,00	0,00
± Rendimientos netos	2,21	3,94	2,21	-43,24
(+) Rendimientos de gestión	2,56	4,29	2,56	-39,50
(-) Gastos repercutidos	0,35	0,34	0,35	3,38
- Comisión de gestión	0,25	0,26	0,25	-0,35
- Gastos de financiación	0,00	0,00	0,00	0,00
- Otros gastos repercutidos	0,10	0,09	0,10	14,14
(+) Ingresos	0,00	0,00	0,00	0,00
PATRIMONIO FIN PERIODO ACTUAL (miles de EUR)	15.437	15.348	15.437	

Nota: El período se refiere al trimestre o semestre, según sea el caso.

3. Inversiones financieras

No existen inversiones

4. Hechos relevantes

	SI	NO
a. Suspensión temporal de suscripciones/reembolsos		X
b. Reanudación de suscripciones/reembolsos		X
c. Reembolso de patrimonio significativo		X
d. Endeudamiento superior al 5% del patrimonio		X
e. Sustitución de la sociedad gestora		X
f. Sustitución de la entidad depositaria		X
g. Cambio de control de la sociedad gestora		X
h. Cambio en elementos esenciales del folleto informativo		X
i. Autorización del proceso de fusión		X
j. Otros hechos relevantes		X

5. Anexo explicativo de hechos relevantes

No aplicable.

6. Operaciones vinculadas y otras informaciones

	SI	NO
a. Partícipes significativos en el patrimonio del fondo (porcentaje superior al 20%)		X
b. Modificaciones de escasa relevancia en el Reglamento		X
c. Gestora y el depositario son del mismo grupo (según artículo 4 de la LMV)		X
d. Se han realizado operaciones de adquisición y venta de valores en los que el depositario ha actuado como vendedor o comprador, respectivamente		X
e. Se han adquirido valores o instrumentos financieros emitidos o avalados por alguna entidad del grupo de la gestora o depositario, o alguno de éstos ha actuado de colocador, asegurador, director o asesor o se han prestado valores a entidades vinculadas.		X
f. Se han adquirido valores o instrumentos financieros cuya contrapartida ha sido una entidad del grupo de la gestora o depositario u otra IIC gestionada por la misma gestora u otra gestora del grupo.		X
g. Se han percibido ingresos por entidades del grupo de la gestora que tienen como origen comisiones o gastos satisfechos por la IIC.		X
h. Diferencias superiores al 10% entre valor liquidativo estimado y el definitivo a la misma fecha		X
i. Se ha ejercido el derecho de disposición sobre garantías otorgadas (sólo aplicable a FIL)		X
j. Otras informaciones u operaciones vinculadas		X

	Al final del periodo
k. % endeudamiento medio del periodo	0,00
l. % patrimonio afectado por operaciones estructuradas de terceros en las que la IIC actúe como subyacente.	0,00
m. % patrimonio vinculado a posiciones propias del personal de la sociedad gestora o de los promotores	0,00

7. Anexo explicativo sobre operaciones vinculadas y otras informaciones

No aplicable.

8. Información y advertencias a instancia de la CNMV

No aplicable.

9. Anexo explicativo del informe periódico

1. SITUACION DE MERCADOS Y EVOLUCION DE LA IIC.

a) Visión de la Gestora sobre la situación de los mercados.

La primera parte del ejercicio se ha caracterizado por el fuerte retroceso de los mercados, prácticamente en todos sus ámbitos. Las bolsas han registrado pérdidas sustanciales, descontando un entorno económico en franco deterioro como consecuencia de un drástico cambio de expectativas de los agentes económicos, a raíz de la elevación histórica de la inflación en todo el mundo. Pero las malas noticias no han descansado únicamente en los mercados de renta variable, sino que los de renta fija han sido testigos igualmente de fuertes pérdidas, alcanzando resultados negativos de dos dígitos en casi todos los índices de referencia.

El ejercicio comenzaba con la invasión de Rusia en Ucrania en un acto sin precedentes y no descontado por los mercados. El 24 de febrero las tropas rusas traspasaron las fronteras de Ucrania bajo el pretexto de anexionarse las provincias más orientales y cercanas de origen eslavo, dentro de un ambicioso plan expansionista de Vladimir Putin, que al término del semestre prolongaba un conflicto con un coste económico, y sobre todo humanitario, sin precedentes.

Las reiteradas sanciones económicas internacionales sobre Rusia y el progresivo aislamiento de toda la comunidad internacional no ha sido suficiente para doblegar las intenciones de Putin, alargando una situación bajo la cual su principal consecuencia sobre la economía de todo el mundo está siendo el fuerte alza de los precios energéticos. Los precios del gas y del crudo no han doblegado su subida a lo largo de todo el periodo, facilitando un estrangulamiento de la oferta y como consecuencia una subida de cotizaciones histórica con fuertes repercusiones sobre el índice de precios. Como dijimos en el informe del primer trimestre, este escenario ha hecho replantear la seguridad de las fuentes de abastecimiento dentro de los países más desarrollados y sus políticas energéticas, muy vinculadas hacia países externos en vías desarrollo en muchos casos, y con un componente de inestabilidad política añadido.

Unido a lo anterior, las malas noticias que hemos recibido desde China durante los últimos meses, han enrarecido aún más la situación, perjudicando por tanto las perspectivas económicas. Las duras políticas seguidas de "covid cero" de las autoridades chinas y el consecuente parón económico han deteriorado las vías de exportación hacia terceros países, mediante el estrangulamiento de la operativa en sus puertos y canales de exportación, y presionando aún más la oferta y, por tanto, la subida de precios.

Así con todo, los registros de inflación que al comienzo del periodo se esperaba que fueran una variable meramente coyuntural, se han enquistado con el devenir de los meses, aflorando unas tasas superiores al 8% en muchos países. En el caso de España, incluso se superaba una tasa del 10,2% en junio, nivel no alcanzado desde 1985. Dichas subidas, evidentemente, se han traducido en un deterioro de las expectativas económicas con sucesivas revisiones a la baja de las estimaciones de crecimiento a lo largo del semestre, no sólo por entidades privadas de investigación económica, sino también por los principales organismos públicos de previsión económica. Al alcanzar el verano, en consecuencia, el debate se dirige hacia si la economía está lista para un mero "aterrizaje suave" o bien nos estamos adentrando en una recesión más o menos severa dentro de dos o tres trimestres.

Dentro de este contexto, los principales bancos centrales del mundo han modificado sensiblemente su actuación, empezando a retirar sus estímulos financieros en los mercados (o por lo menos avisando de futuras modificaciones en sus políticas) y elevando el precio del dinero, para combatir la fuerte inflación que está centralizando todo el debate internacional bajo los efectos dañinos que acompaña en el ámbito político, social y, por supuesto, económico.

Así, la Reserva Federal de Estados Unidos ha ido adaptando su política monetaria, comenzando con tres subidas de tipos de interés, cuyo último movimiento ha supuesto una elevación de 75 puntos básicos, movimiento no visto desde hace más de veinte años. A principio del ejercicio, se descontaba un nivel objetivo de los FED Funds en el entorno del 2,50-3,00%, pero el deterioro de las expectativas está corrigiendo los pronósticos hacia el 3,50%, como mínimo.

El BCE y el Banco de Inglaterra igualmente han liderado un cambio de actuación monetaria, aunque en el primer caso el fuerte endeudamiento de los países periféricos (España, Portugal, Italia y Grecia) y la ampliación de sus primas de riesgo, han obligado a una intervención más pausada, articulando todavía nuevos mecanismos de actuación en los mercados para apoyar la sostenibilidad de su deuda. No obstante, con todo, las fuertes presiones inflacionistas están endureciendo las facilidades monetarias, también en Europa, aunque se prevé que igualmente se desembocará en un retroceso

económico en el último trimestre o a comienzos de 2023.

La traslación sobre los mercados de este deterioro económico y la implantación de las consiguientes políticas monetarias más restrictivas están impactando sobre los mercados monetarios y de deuda. En el primer caso, el Euribor a 12 meses, principal indicador del coste hipotecario en España, ha iniciado una corrección brusca, partiendo de un nivel próximo al -0,50% al comienzo del ejercicio hasta superar el 1,00% en junio. Ni que decir tiene, que dicho incremento en el coste de la principal fuente de financiación del mercado inmobiliario tendrá un efecto significativo sobre el sector en 2023. La buena noticia, sin embargo, que nos diferencia de anteriores crisis inmobiliarias, se basa en la excelente situación actual de solvencia y liquidez del sistema financiero, que impedirá con seguridad un impacto mayor y alargamiento de la posible crisis, facilitando una recuperación posterior mucho más rápida y equilibrada.

Los mercados de renta fija, tanto de deuda como de crédito, se han visto sometidos también a una fuerte volatilidad, castigando duramente sus cotizaciones y dirigiendo sus rentabilidades hacia máximos no vistos desde hace más de diez años. En el caso del bono alemán a diez años, que sirve como referencia para toda la deuda europea a largo plazo y que mide la temperatura de su economía, ha pasado de cotizar en el entorno del -0,40% hasta superar el +1,60% en junio, mientras que el Treasury americano ha rebasado el 3,25% en ciertos momentos, niveles que han provocado fuertes pérdidas en las carteras de renta fija, y como hemos dicho, en los principales índices internacionales. No se recuerda un comportamiento tan negativo en los mercados de Deuda desde la década de los ochenta, tal y como el que hemos visto durante estos seis primeros meses de 2022. La pendiente de las curvas ha sido la variable gran observada al reflejar las expectativas de los inversores, sobre todo si persiste su aplanamiento, circunstancia que podría descontar un deterioro económico mayor.

Las bolsas no han escapado de este panorama tan negativo, registrando caídas significativas (S&P 500 -20%, Nasdaq Composite -28%; o Stoxx 600 -15%) en el transcurso del semestre. De cara al verano, toda la atención se centra en la revisión a la baja de las estimaciones de beneficios y en el ajuste de valoraciones. Quizás los sectores más defensivos han posibilitado un recorrido más solvente frente a las compañías de mayor crecimiento y valoración, aunque el castigo ha sido generalizado a excepción de unos pocos valores favorecidos por el alza de los precios de la energía o de la alimentación. Las materias primas industriales o mismamente el oro tampoco han servido de activos refugio, truncando su excelente recorrido anterior. Como escasas alternativas de cara combatir este escenario tan negativo, únicamente el dólar ha funcionado correctamente, favorecido por el alza de tipos y la búsqueda de seguridad por parte de los inversores.

Por último, debemos destacar que la normativa sostenible (ASG) y su aplicación en el ámbito financiero, continúa con paso firme, si bien las dificultades técnicas y de puesta en práctica han aconsejado cierta ralentización en su difusión y puesta en marcha.

Iberian Private Debt Fund FIL invierte todo su patrimonio en la SICAV luxemburguesa: Muzinich European PrivateDebt Fund, SCA-SICAV-SIF, específicamente en el compartimento Iberian Private Debt Fund- Class A Feeder Shares. Por tanto, asume una estructura fondo principal y fondo subordinado. Su evolución es independiente al resto de IIC que gestiona la entidad gestora.

Como hemos comentado en informes anteriores, la entidad gestora en Luxemburgo del fondo principal decide las inversiones que se trasladan posteriormente al FIL subordinado. El fondo se constituyó en 2014 y se encuentra a la última fase de inversiones y desinversiones, facilitando un mayor retorno y devolución del capital a los partícipes.

El 25 de febrero de 2022 la IIC principal luxemburguesa reembolsó capital al FIL por un importe de 265.174,97 euros, como consecuencia de los rendimientos internos de la cartera de inversiones de la sicav en Luxemburgo. Posteriormente, el 27 de mayo de 2022 ha vuelto a repartir resultados mediante el abono de 23.403,30 euros al fondo.

b) Decisiones generales de inversión adoptadas.

En el capítulo de la renta fija, las inversiones se han dirigido preferentemente hacia activos monetarios, especialmente emisiones primarias de pagarés de empresa, bonos con cupón variable y activos soberanos con tipo de interés ligado a la evolución de la inflación. Las duraciones se han mantenido bajas en general.

En renta variable, su aproximación ha sido igualmente conservadora de acuerdo con la tendencia negativa de todos los índices bursátiles. Se ha primado los sectores de energía y eléctricas, acompañados de consumo estable, tecnología y farmacia. Dentro del sector financiero se ha invertido en nombres concretos, preferentemente dentro del mercado americano y del Ibex. Durante la primera parte del periodo, las inversiones giraron hacia empresas de “valor”, siguiendo un ciclo de fuerte recuperación económica tras la pandemia, pero el cambio de escenario obligó a un cambio de criterio, buscando valores “refugio”, favorecidos por un entorno de fuerte incertidumbre y elevada inflación.

Como en periodos anteriores, las inversiones sostenibles o ASG han tenido un papel fundamental en el diseño de la estrategia de inversión, sobre todo en aquellas IIC cuya política de inversiones sigue criterios específicos de sostenibilidad. Nuestra concepción de los objetivos de sostenibilidad requiere un compromiso a largo plazo, incluso dentro de un entorno complicado como lo ha sido el primer semestre de 2022.

Los fondos multiactivos han mantenido su estrategia inversora a largo plazo, conservando un comportamiento similar a sus índices de referencia, a través de la combinación de IIC de perfil pasivo y de gestión activa.

Nuestra mayor apuesta en materia de divisas ha sido el dólar estadounidense, cuya política monetaria supone, a nuestro entender, una apreciación significativa a medio plazo en función del entorno inflacionario que ha persistido a lo largo de la primera parte del año. Por otro lado, la fuerte volatilidad de las materias primas, incluido el oro, ha aconsejado una aproximación prudente, relajando las inversiones en su clase.

c) Índice de referencia.

La rentabilidad de la IIC, en lo que va de año a la fecha de este informe con el último VI definitivo, se sitúa en 2,03 % en la clase BP y 2,26 % en la clase I, mientras que la letra del tesoro español a un año es de 0,58 %.

d) Evolución del patrimonio, partícipes/accionistas, rentabilidad y gastos de las IIC.

Clase BP

Al finalizar el periodo, el patrimonio de la IIC se ha situado en 1.908 en miles de euros frente a 1.916 miles de euros del semestre anterior.

El número de partícipes se ha mantenido en 18.

El valor liquidativo ha finalizado en 119,6571 euros frente a 117,2786 euros del semestre anterior. Su rentabilidad ha sido por tanto del 2,03 %.

Los gastos soportados en el último periodo han sido de 1,05 % del patrimonio medio frente al 2,12 % del 2021.

Clase I

Al finalizar el periodo, el patrimonio de la IIC se ha situado en 13.529 en miles de euros frente a 13.432 en miles de euros del semestre anterior.

El número de partícipes se ha mantenido en 16.

El valor liquidativo ha finalizado en 118,7487 euros frente a 116,1288 euros del semestre anterior. Su rentabilidad ha sido por tanto del 2,26 %.

Los gastos soportados en el último periodo han sido de 0,83 % del patrimonio medio frente al 1,67 % del 2021.

e) Rendimiento de la IIC en comparación con el resto de IIC de la Gestora.

La Clase BP

La IIC ha obtenido una rentabilidad de 2,03 % a lo largo del periodo frente a 13,16 % y a -7,75 % del 2021 y de la media de las IIC con la misma vocación inversora pertenecientes a la Gestora, respectivamente.

Clase I

La IIC ha obtenido una rentabilidad de 2,26 % a lo largo del periodo frente a 13,67 % y a -7,75 % del 2021 y de la media de las IIC con la misma vocación inversora pertenecientes a la Gestora, respectivamente.

2. INFORMACIÓN SOBRE LAS INVERSIONES.

a) Inversiones concretas realizadas durante el periodo.

El FIL únicamente tiene exposición hacia la sicav de Luxemburgo debido a su estructura de fondo principal – fondo subordinado. No tiene mayores inversiones. Si acapara liquidez, se materializa en cuenta corriente. No realiza repo debido al tipo de interés negativo que actualmente presenta el mercado monetario. La IIC principal de Luxemburgo ha realizado hasta la fecha diferentes operaciones de financiación con distintas compañías de la península ibérica, encontrándose actualmente en fase de desinversión. No obstante, al finalizar el primer trimestre, mantenía exposición en las siguientes compañías: Gloval Advisory, Ezentis, Negocios del Café, Sofitec y Restabell.

b) Operativa de préstamo de valores.

N/A

c) Operativa de derivados y adquisición temporal de activos.

El fondo no ha realizado operaciones con instrumentos derivados durante el semestre.

Tampoco ha realizado operaciones de adquisición temporal de activos. Cualquier saldo se ha mantenido en cuenta corriente.

d) Otra información sobre inversiones.

El fondo no tiene a la fecha de final del periodo, ningún activo en litigio o en concurso de acreedores o similar.

3. EVOLUCION DEL OBJETIVO CONCRETO DE RENTABILIDAD.

N/A

4. RIESGO ASUMIDO POR LA IIC.

Durante el periodo, la volatilidad de la IIC ha sido de 2,61 % frente al 6,57 % del 2021. Esta circunstancia puede significar un menor riesgo relativo de la IIC, aunque puede ser un dato no significativo de cara al futuro, si tenemos en cuenta que la volatilidad es un indicador histórico.

5. EJERCICIO DERECHOS POLÍTICOS.

En términos generales, la política adoptada en materia de derechos inherentes al inversor, su intención de voto y demás derechos políticos, se rige bajo los siguientes principios:

- Uniformidad para todas las IIC gestionadas en el seno de la entidad gestora, siempre y cuando el órgano de gobierno de una sociedad no emita opinión concreta en sentido contrario.
- Beneficio exclusivo y directo para los intereses de partícipes y accionistas.
- Implantación de los derechos políticos de manera diligente y profesional.
- Ausencia de conflictos de interés, análisis independiente y fundamentado y visión a largo plazo para una aportación de valor a cada una de las IIC gestionadas.

La entidad gestora recibe, a través de la entidad depositaria de las IIC gestionadas, una comunicación individualizada de cada convocatoria de Junta General y demás órganos de gobierno en los que la IIC puede ejercer sus derechos políticos inherentes sobre valores emitidos, de acuerdo con su participación. La política seguida es responder siempre, cumplimentando debidamente la comunicación del evento en tiempo y forma y confirmando la intención del voto en un sentido u otro, según el orden del día. En caso de opinión no fundamentada, la política es delegar el voto en los representantes del Consejo o su presidente.

6. INFORMACIÓN Y ADVERTENCIAS CNMV.

N/A

7. ENTIDADES BENEFICIARIAS DEL FONDO SOLIDIARIO E IMPORTE CEDIDO A LAS MISMAS.

N/A

8. COSTES DERIVADOS DEL SERVICIO DE ANÁLISIS.

El FIL no soporta costes del servicio de análisis.

9. COMPARTIMENTOS DE PROPÓSITO ESPECIAL (SIDE POCKETS).

N/A

10. PERSPECTIVAS DE MERCADO Y ACTUACIÓN PREVISIBLE DE LA IIC.

Las perspectivas de cara a la segunda parte del ejercicio se visten de nuevo de manera negativa, debido sobre todo a una alta inflación en todos los países cuya evolución dependerá fundamentalmente de la reducción de los precios de la energía, y por tanto, de la finalización del conflicto en Ucrania. No obstante, el fuerte castigo inducido al mercado, descontando un entorno de recesión en dos o tres trimestres, parece excesivo a simple vista. Las medidas tomadas por los responsables monetarios, alzando los tipos de interés y retirando los estímulos financieros, parecen encaminarse en el buen sentido, aunque probablemente las autoridades tendrán que equilibrar sus efectos si se produce un rápido e inesperado deterioro.

Nuestro escenario económico prevé cierta ralentización económica en el panorama internacional de cara al último trimestre y primer parte del año que viene, pero sin una entrada en recesión. Nuestra apuesta queda condicionada dentro de un escenario de relajación de la inflación a medida que se instrumenten nuevas medidas energéticas y los efectos base en su cálculo tomen forma. Bajo ese escenario, pensamos que al finalizar el primer semestre aparecen oportunidades de inversión a medio plazo, significativamente en el capítulo de la renta fija, donde los retrocesos han sido dramáticos, incluso en emisores con solvencia y liquidez contrastadas. En renta variable, quizás haya que atender a las correcciones de las estimaciones de resultados empresariales por parte de los analistas durante el verano para comprobar si la evolución negativa de la economía es más acentuada o no.

Y como decíamos al finalizar el primer trimestre, se nos presenta un escenario complejo para los mercados financieros con un cambio de actuación agresiva de los bancos centrales, que aconseja una vez más un planteamiento inversor conservador y equilibrado con un horizonte de inversión a largo plazo.

Iberian Private Debt Fund, FIL invierte la totalidad de sus activos en la SIF luxemburguesa Muzinich European Private Debt Fund, según el plan de llamadas de capital. La parte de su patrimonio que está pendiente de suscribir, queda materializada en liquidez (repo a día o en cuenta corriente) hasta el momento de su suscripción. El fondo principal está entrando en su última fase de desarrollo, materializando sus inversiones a través de las devoluciones del capital prestado y el cobro de los últimos cupones o rendimientos de los préstamos otorgados. No prevemos que la entidad luxemburguesa realice nuevas llamadas de capital y por tanto, tampoco lo haga el FIL a sus partícipes.

10. Información sobre la política de remuneración

No aplica en este informe

11. Información sobre las operaciones de financiación de valores, reutilización de las garantías y swaps de rendimiento total (Reglamento UE 2015/2365)

No existe información sobre operaciones de financiación de valores, reutilización de las garantías y swaps de rendimiento total