

TRESSIS CAUDAL, FI

Nº Registro CNMV: 5626

Informe Semestral del Segundo Semestre 2022

Gestora: 1) TRESSIS GESTION, S.G.I.I.C., S.A. **Depositario:** BANCO INVERDIS, S.A. **Auditor:** Ernst & Young S. L.

Grupo Gestora: **Grupo Depositario:** BANCA MARCH **Rating Depositario:** ND

Fondo por compartimentos: SI

El presente informe, junto con los últimos informes periódicos, se encuentran disponibles por medios telemáticos en WWW.TRESSIS.ES.

La Entidad Gestora atenderá las consultas de los clientes, relacionadas con las IIC gestionadas en:

Dirección

CL. Jorge Manrique, 12
28020 - Madrid

Correo Electrónico

back@tressis.com

Asimismo cuenta con un departamento o servicio de atención al cliente encargado de resolver las quejas y reclamaciones. La CNMV también pone a su disposición la Oficina de Atención al Inversor (902 149 200, e-mail: inversores@cnmv.es).

INFORMACIÓN COMPARTIMENTO

TRESSIS CAUDAL / NARCEA

Fecha de registro: 27/05/2022

1. Política de inversión y divisa de denominación

Categoría

Tipo de fondo:

Fondo que invierte mayoritariamente en otros fondos y/o sociedades

Otros

Vocación inversora: Renta Variable Internacional

Perfil de Riesgo: 6 en una escala de 1 a 7

Descripción general

Política de inversión: Se invierte 50-100% del patrimonio en IIC financieras (activo apto), armonizadas o no (máximo 30% en IIC no armonizadas), del grupo o no de la Gestora. Se invierte, directa o indirectamente, más del 75% de la exposición total en renta variable de cualquier capitalización y sector, y el resto en activos de renta fija pública/privada (incluyendo depósitos e instrumentos del mercado monetario cotizados o no, líquidos), de emisores y mercados fundamentalmente del área euro, y en menor medida de la OCDE, pudiendo invertir hasta un 5% de la exposición total en países emergentes. Podrá existir concentración geográfica y/o sectorial..

Operativa en instrumentos derivados

La metodología aplicada para calcular la exposición total al riesgo de mercado es el método del compromiso

Una información más detallada sobre la política de inversión del Compartimento se puede encontrar en su folleto informativo.

Divisa de denominación EUR

2. Datos económicos

	Periodo actual	Periodo anterior	2022	Año t-1
Índice de rotación de la cartera	1,00	0,00	1,08	
Rentabilidad media de la liquidez (% anualizado)	-1,31	0,00	-1,13	

Nota: El período se refiere al trimestre o semestre, según sea el caso. En el caso de IIC cuyo valor liquidativo no se determine diariamente, éste dato y el de patrimonio se refieren a los últimos disponibles

2.1.a) Datos generales.

Cuando no exista información disponible las correspondientes celdas aparecerán en blanco

CLASE	Nº de participaciones		Nº de partícipes		Divisa	Beneficios brutos distribuidos por participación		Inversión mínima	Distribuye dividendos
	Periodo actual	Periodo anterior	Periodo actual	Periodo anterior		Periodo actual	Periodo anterior		
CLASE I	328.604,08	28.191,14	21	5	EUR	0,00	0,00	1500000	NO
CLASE R	75.256,04	1,01	4	1	EUR	0,00	0,00	10	NO

Patrimonio (en miles)

CLASE	Divisa	Al final del periodo	Diciembre 20__	Diciembre 20__	Diciembre 20__
CLASE I	EUR	3.169			
CLASE R	EUR	729			

Valor liquidativo de la participación (*)

CLASE	Divisa	Al final del periodo	Diciembre 20__	Diciembre 20__	Diciembre 20__
CLASE I	EUR	9,6434			
CLASE R	EUR	9,6805			

(*)El valor liquidativo y, por tanto, su rentabilidad no recogen el efecto derivado del cargo individual al partícipe de la comisión de gestión sobre resultados:

Comisiones aplicadas en el período, sobre patrimonio medio

CLASE	Sist. Imputac.	Comisión de gestión						Base de cálculo	Comisión de depositario		
		% efectivamente cobrado							% efectivamente cobrado		Base de cálculo
		Periodo			Acumulada				Periodo	Acumulada	
		s/patrimonio	s/resultados	Total	s/patrimonio	s/resultados	Total				
CLASE I		0,60	0,00	0,60	0,70	0,00	0,70	patrimonio	0,04	0,05	Patrimonio
CLASE R		0,83	0,00	0,83	0,88	0,00	0,88	patrimonio	0,04	0,04	Patrimonio

2.2 Comportamiento

Cuando no exista información disponible las correspondientes celdas aparecerán en blanco

A) Individual CLASE I .Divisa EUR

Rentabilidad (% sin anualizar)	Acumulado año t actual	Trimestral				Anual			
		Último trim (0)	Trim-1	Trim-2	Trim-3	Año t-1	Año t-2	Año t-3	Año t-5
Rentabilidad IIC		0,91	-4,40						

Rentabilidades extremas (i)	Trimestre actual		Último año		Últimos 3 años	
	%	Fecha	%	Fecha	%	Fecha
Rentabilidad mínima (%)	-2,48	15-12-2022				
Rentabilidad máxima (%)	2,72	10-11-2022				

(i) Sólo se informa para las clases con una antigüedad mínima del periodo solicitado y siempre que no se haya modificado su vocación inversora

Se refiere a las rentabilidades máximas y mínimas entre dos valores liquidativos consecutivos.

La periodicidad de cálculo del valor liquidativo es *diaria*

Recuerde que rentabilidades pasadas no presuponen rentabilidades futuras. Sólo se informa si se ha mantenido una política de inversión homogénea en el período.

Medidas de riesgo (%)	Acumulado año t actual	Trimestral				Anual			
		Último trim (0)	Trim-1	Trim-2	Trim-3	Año t-1	Año t-2	Año t-3	Año t-5
Volatilidad(ii) de:									
Valor liquidativo		13,77	12,97						
Ibex-35		15,33	16,45						
Letra Tesoro 1 año		0,84	1,15						
Índice MSCI ACWI Net Total Return EUR		13,34	14,03						
VaR histórico del valor liquidativo(iii)									

(ii) Volatilidad histórica: Indica el riesgo de un valor en un periodo, a mayor volatilidad mayor riesgo. A modo comparativo se ofrece la volatilidad de distintas referencias. Sólo se informa de la volatilidad para los períodos con política de inversión homogénea.

(iii) VaR histórico del valor liquidativo: Indica lo máximo que se puede perder, con un nivel de confianza del 99%, en el plazo de 1 mes, si se repitiese el comportamiento de la IIC de los últimos 5 años. El dato es a finales del periodo de referencia.

Gastos (% s/ patrimonio medio)	Acumulado 2022	Trimestral				Anual			
		Último trim (0)	Trim-1	Trim-2	Trim-3	Año t-1	Año t-2	Año t-3	Año t-5
Ratio total de gastos (iv)	1,10	0,43	0,47	0,46					

(iv) Incluye los gastos directos soportados en el periodo de referencia: comisión de gestión sobre patrimonio, comisión de depositario, auditoría, servicios bancarios (salvo gastos de financiación), y resto de gastos de gestión corriente, en términos de porcentaje sobre patrimonio medio del periodo. En el caso de fondos/compartimentos que invierten más de un 10% de su patrimonio en otras IIC este ratio incluye, de forma adicional al anterior, los gastos soportados indirectamente, derivados de esas inversiones, que incluyen las comisiones de suscripción y reembolso. Este ratio no incluye la comisión de gestión sobre resultados ni los costes de transacción por la compraventa de valores.

En el caso de inversiones en IIC que no calculan su ratio de gastos, éste se ha estimado para incorporarlo en el ratio de gastos.

Evolución del valor liquidativo últimos 5 años

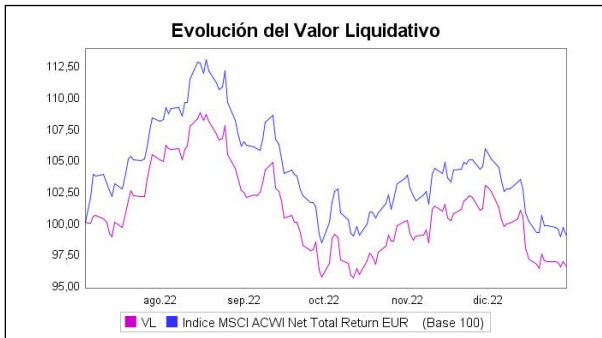

Rentabilidad semestral de los últimos 5 años

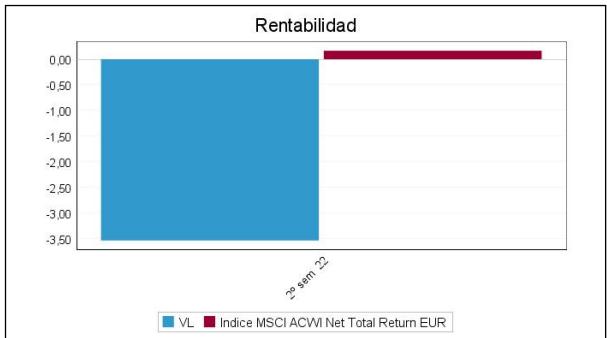

A) Individual CLASE R .Divisa EUR

Rentabilidad (% sin anualizar)	Acumulado año t actual	Trimestral				Anual			
		Último trim (0)	Trim-1	Trim-2	Trim-3	Año t-1	Año t-2	Año t-3	Año t-5
Rentabilidad IIC		1,38	-3,90						

Rentabilidades extremas (i)	Trimestre actual		Último año		Últimos 3 años	
	%	Fecha	%	Fecha	%	Fecha
Rentabilidad mínima (%)	-2,47	15-12-2022				
Rentabilidad máxima (%)	2,73	10-11-2022				

(i) Sólo se informa para las clases con una antigüedad mínima del periodo solicitado y siempre que no se haya modificado su vocación inversora

Se refiere a las rentabilidades máximas y mínimas entre dos valores liquidativos consecutivos.

La periodicidad de cálculo del valor liquidativo es *diaria*

Recuerde que rentabilidades pasadas no presuponen rentabilidades futuras. Sólo se informa si se ha mantenido una política de inversión homogénea en el período.

Medidas de riesgo (%)	Acumulado año t actual	Trimestral				Anual			
		Último trim (0)	Trim-1	Trim-2	Trim-3	Año t-1	Año t-2	Año t-3	Año t-5
Volatilidad(ii) de:									
Valor liquidativo		13,75	12,91						
Ibex-35		15,33	16,45						
Letra Tesoro 1 año		0,84	1,15						
Indice MSCI ACWI Net Total Return EUR		13,34	14,03						
VaR histórico del valor liquidativo(iii)									

(ii) Volatilidad histórica: Indica el riesgo de un valor en un periodo, a mayor volatilidad mayor riesgo. A modo comparativo se ofrece la volatilidad de distintas referencias. Sólo se informa de la volatilidad para los períodos con política de inversión homogénea.

(iii) VaR histórico del valor liquidativo: Indica lo máximo que se puede perder, con un nivel de confianza del 99%, en el plazo de 1 mes, si se repitiese el comportamiento de la IIC de los últimos 5 años. El dato es a finales del periodo de referencia.

Gastos (% s/ patrimonio medio)	Acumulado 2022	Trimestral				Anual			
		Último trim (0)	Trim-1	Trim-2	Trim-3	Año t-1	Año t-2	Año t-3	Año t-5
Ratio total de gastos (iv)	1,27	0,54	0,19	0,63					

(iv) Incluye los gastos directos soportados en el periodo de referencia: comisión de gestión sobre patrimonio, comisión de depositario, auditoría, servicios bancarios (salvo gastos de financiación), y resto de gastos de gestión corriente, en términos de porcentaje sobre patrimonio medio del periodo. En el caso de fondos/compartimentos que invierten más de un 10% de su patrimonio en otras IIC este ratio incluye, de forma adicional al anterior, los gastos soportados indirectamente, derivados de esas inversiones, que incluyen las comisiones de suscripción y reembolso. Este ratio no incluye la comisión de gestión sobre resultados ni los costes de transacción por la compraventa de valores.

En el caso de inversiones en IIC que no calculan su ratio de gastos, éste se ha estimado para incorporarlo en el ratio de gastos.

Evolución del valor liquidativo últimos 5 años

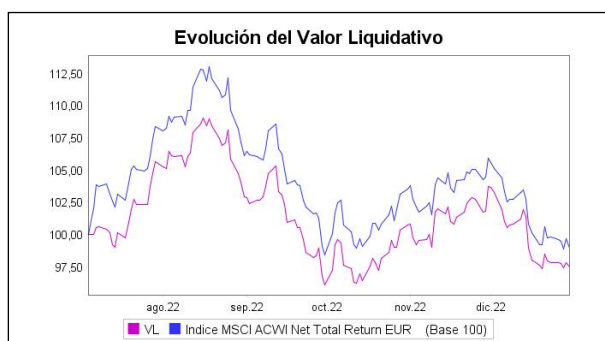

Rentabilidad semestral de los últimos 5 años

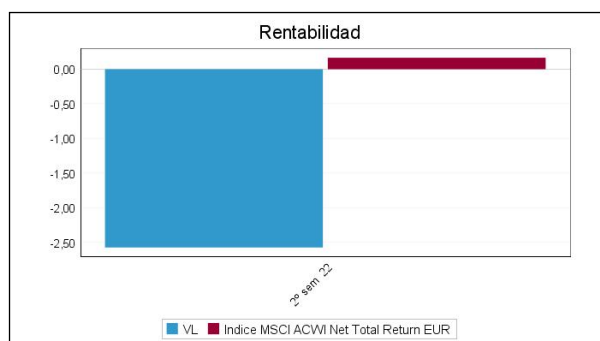

B) Comparativa

Durante el periodo de referencia, la rentabilidad media en el periodo de referencia de los fondos gestionados por la Sociedad Gestora se presenta en el cuadro adjunto. Los fondos se agrupan según su vocación inversora.

Vocación inversora	Patrimonio gestionado* (miles de euros)	Nº de partícipes*	Rentabilidad Semestral media**
Renta Fija Euro	5.018	118	-0,87
Renta Fija Internacional	0	0	0,00
Renta Fija Mixta Euro	0	0	0,00
Renta Fija Mixta Internacional	0	0	0,00
Renta Variable Mixta Euro	0	0	0,00
Renta Variable Mixta Internacional	74.915	1.060	-2,09
Renta Variable Euro	0	0	0,00
Renta Variable Internacional	36.412	1.255	-0,51
IIC de Gestión Pasiva	0	0	0,00
Garantizado de Rendimiento Fijo	0	0	0,00
Garantizado de Rendimiento Variable	0	0	0,00
De Garantía Parcial	0	0	0,00
Retorno Absoluto	0	0	0,00
Global	421.452	5.830	-1,61
FMM a Corto Plazo de Valor Liquidativo Variable	0	0	0,00
FMM a Corto Plazo de Valor Liq. Constante de Deuda Pública	0	0	0,00
FMM a Corto Plazo de Valor Liquidativo de Baja Volatilidad	0	0	0,00
FMM Estándar de Valor Liquidativo Variable	0	0	0,00
Renta Fija Euro Corto Plazo	47.622	474	0,33
IIC que Replica un Índice	0	0	0,00

Vocación inversora	Patrimonio gestionado* (miles de euros)	Nº de partícipes*	Rentabilidad Semestral media**
IIC con Objetivo Concreto de Rentabilidad No Garantizado	0	0	0,00
Total fondos	585.419	8.737	-1,44

*Medias.

**Rentabilidad media ponderada por patrimonio medio de cada FI en el periodo

2.3 Distribución del patrimonio al cierre del período (Importes en miles de EUR)

Distribución del patrimonio	Fin período actual		Fin período anterior	
	Importe	% sobre patrimonio	Importe	% sobre patrimonio
(+) INVERSIONES FINANCIERAS	3.791	97,28	0	0,00
* Cartera interior	0	0,00	0	0,00
* Cartera exterior	3.791	97,28	0	0,00
* Intereses de la cartera de inversión	0	0,00	0	0,00
* Inversiones dudosas, morosas o en litigio	0	0,00	0	0,00
(+) LIQUIDEZ (TESORERÍA)	369	9,47	430	152,48
(+/-) RESTO	-263	-6,75	-149	-52,84
TOTAL PATRIMONIO	3.897	100,00 %	282	100,00 %

Notas:

El período se refiere al trimestre o semestre, según sea el caso.

Las inversiones financieras se informan a valor e estimado de realización.

2.4 Estado de variación patrimonial

	% sobre patrimonio medio			% variación respecto fin periodo anterior
	Variación del período actual	Variación del período anterior	Variación acumulada anual	
PATRIMONIO FIN PERIODO ANTERIOR (miles de EUR)	282	0	0	
± Suscripciones/ reembolsos (neto)	117,83	180,12	166,22	1.225,28
- Beneficios brutos distribuidos	0,00	0,00	0,00	0,00
± Rendimientos netos	-4,16	-0,62	-5,50	13.402,80
(+) Rendimientos de gestión	-3,44	0,00	-4,51	0,00
+ Intereses	0,00	0,00	0,00	0,00
+ Dividendos	0,00	0,00	0,00	0,00
± Resultados en renta fija (realizadas o no)	0,00	0,00	0,00	0,00
± Resultados en renta variable (realizadas o no)	-0,71	0,00	-0,93	0,00
± Resultados en depósitos (realizadas o no)	0,00	0,00	0,00	0,00
± Resultado en derivados (realizadas o no)	0,00	0,00	0,00	0,00
± Resultado en IIC (realizados o no)	-2,65	0,00	-3,47	0,00
± Otros resultados	-0,08	0,00	-0,11	0,00
± Otros rendimientos	0,00	0,00	0,00	0,00
(-) Gastos repercutidos	-0,72	-0,62	-0,99	2.249,14
- Comisión de gestión	-0,60	-0,17	-0,80	7.275,13
- Comisión de depositario	-0,04	-0,01	-0,05	10.608,66
- Gastos por servicios exteriores	-0,07	-0,40	-0,12	245,09
- Otros gastos de gestión corriente	-0,01	-0,05	-0,02	356,51
- Otros gastos repercutidos	0,00	0,00	0,00	0,00
(+) Ingresos	0,00	0,00	0,00	0,00
+ Comisiones de descuento a favor de la IIC	0,00	0,00	0,00	0,00
+ Comisiones retrocedidas	0,00	0,00	0,00	0,00
+ Otros ingresos	0,00	0,00	0,00	0,00
PATRIMONIO FIN PERIODO ACTUAL (miles de EUR)	3.897	282	3.897	

Nota: El período se refiere al trimestre o semestre, según sea el caso.

3. Inversiones financieras

3.1 Inversiones financieras a valor estimado de realización (en miles de EUR) y en porcentaje sobre el patrimonio, al cierre del periodo

Descripción de la inversión y emisor	Periodo actual		Periodo anterior	
	Valor de mercado	%	Valor de mercado	%
TOTAL RENTA FIJA COTIZADA	0	0,00	0	0,00
TOTAL RENTA FIJA NO COTIZADA	0	0,00	0	0,00
TOTAL RF PENDIENTE ADMISION A COTIZACION	0	0,00	0	0,00
TOTAL ADQUISICIÓN TEMPORAL DE ACTIVOS	0	0,00	0	0,00
TOTAL RENTA FIJA	0	0,00	0	0,00
TOTAL RV COTIZADA	0	0,00	0	0,00
TOTAL RV NO COTIZADA	0	0,00	0	0,00
TOTAL RV PENDIENTE ADMISIÓN A COTIZACIÓN	0	0,00	0	0,00
TOTAL RENTA VARIABLE	0	0,00	0	0,00
TOTAL IIC	0	0,00	0	0,00
TOTAL DEPÓSITOS	0	0,00	0	0,00
TOTAL ENTIDADES DE CAPITAL RIESGO + otros	0	0,00	0	0,00
TOTAL INVERSIONES FINANCIERAS INTERIOR	0	0,00	0	0,00
TOTAL RENTA FIJA COTIZADA	0	0,00	0	0,00
TOTAL RENTA FIJA NO COTIZADA	0	0,00	0	0,00
TOTAL RF PENDIENTE ADMISION A COTIZACION	0	0,00	0	0,00
TOTAL ADQUISICIÓN TEMPORAL DE ACTIVOS	0	0,00	0	0,00
TOTAL RENTA FIJA	0	0,00	0	0,00
TOTAL RV COTIZADA	0	0,00	0	0,00
TOTAL RV NO COTIZADA	0	0,00	0	0,00
TOTAL RV PENDIENTE ADMISIÓN A COTIZACIÓN	0	0,00	0	0,00
TOTAL RENTA VARIABLE	0	0,00	0	0,00
TOTAL IIC	3.791	97,30	0	0,00
TOTAL DEPÓSITOS	0	0,00	0	0,00
TOTAL ENTIDADES DE CAPITAL RIESGO + otros	0	0,00	0	0,00
TOTAL INVERSIONES FINANCIERAS EXTERIOR	3.791	97,30	0	0,00
TOTAL INVERSIONES FINANCIERAS	3.791	97,30	0	0,00

Notas: El período se refiere al final del trimestre o semestre, según sea el caso.

Los productos estructurados suponen un 0,00% de la cartera de inversiones financieras del fondo o compartimento.

3.2 Distribución de las inversiones financieras, al cierre del período: Porcentaje respecto al patrimonio total

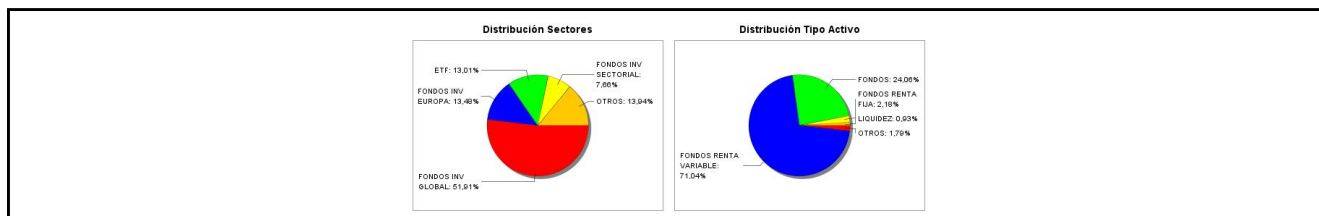

3.3 Operativa en derivados. Resumen de las posiciones abiertas al cierre del periodo (importes en miles de EUR)

No existen posiciones abiertas en instrumentos financieros derivados al cierre del periodo.

4. Hechos relevantes

	SI	NO
a. Suspensión temporal de suscripciones/reembolsos		X
b. Reanudación de suscripciones/reembolsos		X
c. Reembolso de patrimonio significativo		X
d. Endeudamiento superior al 5% del patrimonio		X
e. Sustitución de la sociedad gestora		X
f. Sustitución de la entidad depositaria		X
g. Cambio de control de la sociedad gestora		X
h. Cambio en elementos esenciales del folleto informativo		X
i. Autorización del proceso de fusión		X
j. Otros hechos relevantes		X

5. Anexo explicativo de hechos relevantes

No aplicable.

6. Operaciones vinculadas y otras informaciones

	SI	NO
a. Partícipes significativos en el patrimonio del fondo (porcentaje superior al 20%)	X	
b. Modificaciones de escasa relevancia en el Reglamento		X
c. Gestora y el depositario son del mismo grupo (según artículo 4 de la LMV)		X
d. Se han realizado operaciones de adquisición y venta de valores en los que el depositario ha actuado como vendedor o comprador, respectivamente	X	
e. Se han adquirido valores o instrumentos financieros emitidos o avalados por alguna entidad del grupo de la gestora o depositario, o alguno de éstos ha actuado como colocador, asegurador, director o asesor, o se han prestado valores a entidades vinculadas.		X
f. Se han adquirido valores o instrumentos financieros cuya contrapartida ha sido otra una entidad del grupo de la gestora o depositario, u otra IIC gestionada por la misma gestora u otra gestora del grupo.	X	
g. Se han percibido ingresos por entidades del grupo de la gestora que tienen como origen comisiones o gastos satisfechos por la IIC.		X
h. Otras informaciones u operaciones vinculadas		X

7. Anexo explicativo sobre operaciones vinculadas y otras informaciones

A) Accionista significativo a 31/12/2022 con un 39,04 % sobre el patrimonio.

D) Las operaciones (realizadas con el depositario) de divisa, alcanzan un importe total de 343,24 en miles de euros durante el período de este informe.

F) La IIC ha realizado operaciones siendo contraparte una entidad del grupo o depositario por un efectivo de 6.819,30 en miles de euros durante el período de este informe.

8. Información y advertencias a instancia de la CNMV

No aplicable.

9. Anexo explicativo del informe periódico

1. SITUACION DE MERCADOS Y EVOLUCION DE LA IIC.

a) Visión de la Gestora sobre la situación de los mercados.

La inflación y sus efectos sobre la economía real han sido de nuevo los protagonistas en los mercados durante la segunda parte del ejercicio 2022. Las fuertes políticas expansivas llevadas a cabo por los responsables de las políticas monetarias en el transcurso de los últimos años, alimentadas igualmente por la lucha contra la pandemia, se han traducido en un crecimiento desmesurado de los balances de los bancos centrales y como consecuencia, un deterioro de la inflación a lo largo de todo el ejercicio. La guerra de Ucrania, por otro lado, ha provocado un alza de precios energéticos desde el primer trimestre, que acompañado de unas políticas expansivas para responder a la crisis, han conducido a unos niveles de inflación y deuda no contemplados desde hace más de 30 años en casi todas las económicas del mundo. En varias ocasiones, y durante varios meses, hemos asistido a unos niveles de precios cuya evolución anual ha superado el 10%, un porcentaje que era impensable incluso a principios de 2022.

No obstante, al término del periodo, parece que la inflación empieza a mostrar signos de debilidad, fundamentalmente a través de los precios de los combustibles. En concreto, desde máximos de 120 dólares/barril durante el verano, la cotización del crudo ha evolucionado hacia niveles incluso por debajo de los 80 dólares, fundamentalmente como consecuencia de un fuerte cambio de expectativas de menor crecimiento económico. Igualmente, la dudosa evolución de la economía china y su política de "covid cero" han consumado un deterioro de las previsiones de demanda de fuentes de energía y materias primas en los mercados internacionales. La reactivación de fuentes alternativas de energía y las diversas políticas económicas implementadas por todos los gobiernos para luchar contra la inflación han complementado un abanico de medidas en un intento de abatir un alza de precios muy rápido y desmesurado, que amenaza con un empobrecimiento general de los ciudadanos.

Durante el periodo, la Reserva federal de EE.UU. ha realizado un quinto movimiento al alza de los tipos de interés oficiales en 50 pb desde el 3,75% hasta el 4,25% en su afán de controlar la subida de precios de forma determinada y lo más rápidamente posible, aún a costa de ver como el crecimiento se verá comprometido, rebajando sensiblemente sus previsiones anteriores. Al finalizar el ejercicio, muchos analistas descuentan una entrada en recesión como consecuencia de las políticas de endurecimiento monetario, tanto de subidas de tipos como de retiro de estímulos monetarios en los mercados, tan presentes en los últimos años.

El BCE ha recogido el testigo, siguiendo la estela marcada por la Reserva Federal y elevando sus tasas oficiales a finales de diciembre en otros 50pb, hasta fijar el precio oficial del dinero en la Eurozona en el 2,50%. Sus estimaciones de crecimiento quedan por otro lado rebajadas para 2023 y 2024 en el 0,5% y 1,9%, respectivamente, a pesar de una mejora del PIB en el 2022 del 3,4%. La gobernadora Lagarde ha afirmado que los tipos aún están muy lejos de poder lograr la estabilidad de precios y ha anunciado nuevas subidas en las próximas reuniones, seguramente hasta que el tipo oficial se sitúe en el entorno del 3,50%, aproximadamente. Otros bancos centrales del Reino Unido, Australia, Suecia, Korea, Brasil, etc. han acompañado la subida de tipos por el mismo motivo. Por tanto, el ejercicio 2022 ha significado un cambio general de las actuaciones monetarias después de un largo periodo de facilidad monetaria que finalmente ha tocado a su fin.

La traslación a los mercados ha sido significativa, generando fuertes pérdidas entre los inversores como consecuencia del cambio de entorno y perspectivas (menor consumo, mayor desempleo, deterioro de activos, mayor fiscalidad, endurecimiento monetario, etc.). El indicador quizás más relevante para el consumidor medio en la Eurozona ha sido la fuerte elevación del Euribor a 12 meses. En pocos meses, el indicador más sensible sobre el mercado inmobiliario, ha pasado de una tasa negativa de casi el 0,50% hasta superar el 3%, en un alza vertical sin descanso. El resto de los plazos de las curvas en Europa o en Estados Unidos, igualmente han registrado fuertes subidas drenando la confianza de los inversores y facilitando fuertes pérdidas de los activos de referencia, como decimos. El caso de Bund alemán ha pasado de rentabilidades negativas a comienzos del año a máximos del 2,55% en diciembre. Y el bono americano con vencimiento a 2 años, más afectado por la inflación, del 0,90% al 4,40%

Aunque las bolsas han registrado pérdidas generalizadas durante el ejercicio, en el transcurso del segundo semestre han recuperado terreno al calor de una consolidación en las expectativas de subidas de tipos de interés entre los inversores y de las medidas para luchar contra la inflación. Así mientras que los mercados americanos y de Asia se han mantenido todavía vulnerables (S&P 500 +1,4%; Nasdaq Composite -5,1%; Nikkei 225 -1,1%), las bolsas europeas han liderado las subidas (DAX y CAC +9; FTSE +4%). Las perspectivas de unas políticas monetarias más restrictivas en la primera economía del mundo han podido lastrar su ánimo inversor. En ese contexto, el dólar que se había mostrado muy fuerte hasta el verano, en la segunda mitad ha perdido terreno contra el euro, cayendo un 2%. La Libra Esterlina ha seguido acompañada de gran incertidumbre (-3%), lastrada por los últimos coletazos del Brexit y por la incertidumbre política generada partir de un sucesivo cambio de premier británico. En el campo de las materias primas, el oro se ha mostrado muy estable durante la segunda parte del año, a pesar de las incertidumbres económicas y la alta inflación, mientras que el Brent ha registrado bajadas significativas, incluso del 25% a lo largo del semestre.

Tressis Caudal Narcea, se ha visto afectado lógicamente por el comportamiento negativo de los mercados renta variable en 2022, situando su valor liquidativo en 9,6809564euros, un retroceso desde lanzamiento del -3,19%. Pero si lo comparamos con el MSCI World (MXWO), que ha retrocedido un 6% en ese mismo periodo, vemos que su evolución ha sido razonable.

El fondo se ha visto especialmente afectado por el desplome de las bolsas en 2022. Y concretando, en esta ocasión Europa, a diferencia de otros años de caídas, no se ha llevado la peor parte, donde fondos como M&G (Lux) European Strategic Value capeaba el temporal. En cambio, la renta variable americana, en especial la de corte crecimiento se veía

fuertemente penalizada en el periodo y fondos como Brown Advisory US Sustainable Growth Fund EUR se veían arrastrados por las caídas de las empresas tecnológicas.

Seguiremos favoreciendo los activos de riesgo dentro de la visión de que los beneficios de las compañías, así como la evolución económica global siguen soportando tal idea.

La composición de las inversiones al finalizar el periodo era como sigue: mercado monetario (7,18%); renta variable IIC (92,82%).

b) Decisiones generales de inversión adoptadas.

El riesgo de una recesión económica fruto de la lucha contra la inflación ha atemorizado a los inversores, aconsejando cierta cautela a la hora de acometer nuevas inversiones. El alza de tipos de interés y el desplazamiento de las curvas, tanto monetaria como de rentabilidades a más plazo, han obligado a posicionar las carteras con duraciones reducidas, si bien en el último tramo del periodo, los movimientos registrados, nos han aconsejado situar mayor peso en los plazos más cercanos, dos años, tanto Estados Unidos como en el área Euro. El crédito, o la renta fija privada, ha ido mostrando igualmente una ampliación de las primas de riesgo, factor que ha favorecido una selectiva toma de posiciones, entendido como una buena alternativa de inversión a medio plazo. Los pagarés de empresa y sorprendentemente las letras del Tesoro, han encabezado también un papel importante en la inversión de los activos de renta fija con vencimiento más cercano.

En renta variable hemos perseguido una aproximación conservadora, debido a la volatilidad registrada en los mercados de mayor riesgo. Se ha premiado las inversiones de “valor” frente a “crecimiento”, favoreciendo igualmente, el sector financiero, seguros, consumo no cíclico y de energía. Tecnología, Comunicaciones, Inmobiliario u Ocio han estado infraponderados en nuestras carteras. En cuanto a zonas geográficas el mayor interés se ha concentrado en las bolsas americanas, aunque durante los últimos meses, se ha ido premiando los mercados europeos, rotando las carteras. Las bolsas de emergentes han estado con escasa presencia.

La inversión ESG sigue siendo una piedra angular en la materialización de nuestras inversiones, sobre todo desde una perspectiva a largo plazo.

Nuestra presencia en materias primas se ha reducido al oro y con muy escasa exposición. Los vehículos multiactivos siguen acumulando un comportamiento razonable de acuerdo con sus índices de referencia y acorde al entorno de crisis en el que nos encontramos.

c) Índice de referencia.

La rentabilidad de la IIC, en lo que va de año a la fecha de este informe, se sitúa en -3,19% mientras que el índice (MSCI All Countries World Index Net Total Return EUR) ha retrocedido un 6%

d) Evolución del patrimonio, partícipes/accionistas, rentabilidad y gastos de las IIC.

Clase R

Al finalizar el periodo, el patrimonio de la IIC se ha situado en 0,729 millones de euros.

El número de partícipes ha pasado de 14 a 21.

El valor liquidativo ha finalizado en 9,6805 euros.

Los gastos soportados en el 2022 han sido de 1,27 % del patrimonio medio.

Clase I

Al finalizar el periodo, el patrimonio de la IIC se ha situado en 3.169 millones de euros.

El número de partícipes ha pasado de 5 a 21.

El valor liquidativo ha finalizado en 9,6434 euros.

Los gastos soportados en el 2022 han sido de 1,10 % del patrimonio medio.

e) Rendimiento de la IIC en comparación con el resto de IIC de la Gestora.

La IIC ha obtenido una rentabilidad del 1,27 % para la clase R y de 0,91 % para la clase I frente a -0,51 % de la media de las IIC con la misma vocación inversora pertenecientes a la entidad gestora.

2. INFORMACIÓN SOBRE LAS INVERSIONES.

a) Inversiones concretas realizadas durante el periodo.

Durante el mes de julio y una vez habíamos terminado de componer la cartera inicial del compartimento, decidíamos realizar un cambio dentro de los fondos de renta variable global crecimiento. Tras una primera parte del año marcada por el mejor comportamiento de los sectores “value”, consideramos que la segunda parte del año favorecerá las carteras

compuestas por empresas crecimiento orgánico sostenible, ya que presentan una mayor resistencia en caso de desaceleración económica. En este contexto, apostamos por un fondo centrado en empresas de tecnología, en especial software. El sentimiento hacia las empresas tecnológicas parece haber mejorado al evidenciarse una relajación de las presiones sobre los tipos de intereses y desde el punto de vista regulatorio.

- Se elimina la posición en T. Rowe Price Funds SICAV - Global Focused Growth
- Se incorpora en su lugar la exposición a Xtrackers MSCI World Information Technology UCITS

De cara a los últimos meses del año, aumentábamos la exposición a sectores defensivos como la salud y el consumo básico. Pensamos que es momento para comprar valores defensivos ante la baja visibilidad sobre la situación económica. Después del rebote vivido durante el verano y en un entorno de incertidumbre, creíamos que seguía siendo momento de mantener la prudencia.

- Se elimina la posición en RobecoBP Global Premium Equities y Xtrackers MSCI World Information Technology UCITS ETF

- Se incorpora en su lugar la exposición a Robeco QI Global Conservative Equities y Nordea Global stable Equities

Además, modificábamos a positivo nuestra visión sobre las empresas energéticas de cara al invierno. La expectativa de crecimiento de la demanda estaba debilitándose, pero el equilibrio entre la oferta y la demanda mundial sigue siendo ajustado y los años de inversión insuficiente podían hacer que los precios del petróleo se mantuvieran elevados durante más tiempo. Por dicho motivo realizamos una modificación dentro de los fondos de renta variable europea.

- Se reduce la posición en DPAM Equities Europe Sustainable
- Se incrementa en su lugar la exposición a M&G (Lux) European Strategic Value

En septiembre, incrementamos la exposición a renta variable global tecnológica en respuesta a las correcciones vividas en los mercados durante desde a segunda mitad del mes de agosto hasta el final del mes de septiembre. Los mercados parecían un poco "sobrevendidos" tras los fuertes movimientos del mes de septiembre, por lo que puede estar justificado un pequeño rebote. Volvemos a comprar tecnología tras haber reducido a finales de agosto.

- Incorporamos Amundi Nasdaq-100 ETF-C EUR Hedged (EUR)
- Eliminábamos la posición en Invesco MSCI World UCITS ETF

Iniciábamos noviembre reduciendo nuestra exposición a China. Tras la última reunión del Partido Comunista de China, el enfoque del gigante asiático hacia la modernización, la resiliencia y una mayor igualdad continuará. Además, se producirá una extensión de la campaña de Prosperidad Común iniciada en 2021. Por tanto, podemos esperar una prolongación en la intervención económica iniciada en primavera del año pasado. Dichas políticas, junto con la preocupante situación de su sector inmobiliario, nos llevan a reducir al máximo nuestra exposición a empresas cotizadas en China. La región de Asia-Pacífico parece haber pasado a un segundo plano ahora que la atención del mundo entero se centra en las inquietudes macroeconómicas y en las políticas de los bancos centrales de las economías desarrolladas. Sin embargo, sigue ofreciendo enormes oportunidades, ya que sus tasas de crecimiento se cuentan entre las mayores del mundo. Por ello, hemos aprovechado la reducción de la exposición directa a China para incluir al conjunto de la región oceánica en nuestras carteras. En este mismo sentido, acentuamos India. La vasta y creciente fuerza laboral del subcontinente y sus atractivos salarios, junto con el impulso creciente de reformas económicas y la apuesta por la mejora de las infraestructuras, lo convierten en un destino atractivo de relocalización industrial en un mundo políticamente polarizado. Asimismo, nos encontramos con una población que ha abrazado la revolución de la digitalización, lo que está estimulando (1) un ecosistema de nuevas empresas; (2) un aumento de subsidios a los beneficiarios, apoyando el consumo; (3) un crecimiento explosivo en los pagos digitales en tiempo real; y (4) la integración de la economía rural con la economía urbana, lo que puede elevar la penetración de bienes y servicios a niveles sin precedentes.

- Se elimina la posición en Vontobel mtx Sist. Asian Leaders (exJp) y Lyxor MSCI EM Asia UCITS ETF
- Se incorpora en su lugar la exposición a Allianz Oriental Income y Robeco Indian Equities.

Durante el último mes del año reducíamos de la exposición de renta variable tecnológica tras la recuperación del Nasdaq desde el mínimo de noviembre. Volvíamos a invertir en Invesco MSCI World UCITS ETF

De cara a 2023, incorporamos una estrategia centrada en dividendos estables y sostenibles, ya que consideramos que proporciona una cobertura frente a la inflación en periodos de subidas de tipos como el actual. También, hay que señalar que, durante las recesiones anteriores, la caída de los dividendos fue menor que la de los beneficios, ya que los consejos de administración de las empresas, que fijan el importe del dividendo, intentan generalmente reducir el choque para los accionistas. Por otro lado, las empresas se acercan a la inminente desaceleración económica en buen estado financiero.

Están mostrando niveles de margen récord y una fuerte generación de caja, y su apalancamiento financiero es relativamente modesto. Por último, su ratio de reparto de beneficios en dividendos ("payout") es bajo.

Además, reducimos la exposición a renta variable americana e incorporamos en su lugar exposición a la bolsa suiza. La economía helvética es una de las más ricas y más desarrolladas del mundo a pesar de la falta de materias primas y de salida al mar. La tasa de desempleo es estructuralmente baja, al igual que la tasa de inflación. Además, la industria orientada a la exportación se especializa en gran medida en productos con alto valor agregado y que permiten que tenga superávit en su balanza comercial. La composición de su índice le presenta como un mercado defensivo, en el que las empresas sanitarias, de alimentación y seguros copan las primeras posiciones.

b) Operativa de préstamo de valores.

N/A

c) Operativa de derivados y adquisición temporal de activos.

El fondo no ha operado con derivados durante el periodo.

d) Otra información sobre inversiones.

La sociedad no mantiene activos de dudosa recuperación al término del periodo.

3. EVOLUCION DEL OBJETIVO CONCRETO DE RENTABILIDAD.

N/A

4. RIESGO ASUMIDO POR LA IIC.

Durante el periodo, la volatilidad de la IIC ha sido de 13,77 %.

5. EJERCICIO DERECHOS POLÍTICOS.

En términos generales, la política adoptada en materia de derechos inherentes al inversor, su intención de voto y demás derechos políticos, se rige bajo los siguientes principios:

- Uniformidad para todas las IIC gestionadas en el seno de la entidad gestora.
- Beneficio exclusivo y directo para los intereses de partícipes.
- Implantación de los derechos políticos de manera diligente y profesional.
- Ausencia de conflictos de interés, análisis independiente y fundamentado y visión a largo plazo para una aportación de valor a cada una de las IIC gestionadas.

La entidad gestora recibe, a través de la entidad depositaria de las IIC gestionadas, una comunicación individualizada de cada convocatoria de Junta General y demás órganos de gobierno en los que la IIC puede ejercer sus derechos políticos inherentes sobre valores emitidos, de acuerdo con su participación. La política seguida es responder siempre que sea posible, cumplimentando debidamente la comunicación del evento en tiempo y forma y confirmando la intención del voto en un sentido u otro, según el orden del día. En caso de opinión no fundamentada, la política es delegar el voto en los representantes del Consejo o su presidente.

6. INFORMACIÓN Y ADVERTENCIAS CNMV.

N/A

7. ENTIDADES BENEFICIARIAS DEL FONDO SOLIDIARIO E IMPORTE CEDIDO A LAS MISMAS.

N/A

8. COSTES DERIVADOS DEL SERVICIO DE ANÁLISIS.

El fondo no soporta costes del servicio de análisis.

9. COMPARTIMENTOS DE PROPÓSITO ESPECIAL (SIDE POCKETS).

N/A

10. PERSPECTIVAS DE MERCADO Y ACTUACIÓN PREVISIBLE DE LA IIC.

Las estimaciones de los analistas descuentan mayores subidas de los tipos de interés por parte de los bancos centrales, probablemente hasta el segundo trimestre de 2023. Luego habrá que comprobar sus efectos sobre la inflación y el impacto sobre la marcha de la economía. Es decir, si aterrizamos suavemente o el parón económico es más acentuado. Parece que la fuerte bajada de los precios energéticos al finalizar el ejercicio y los efectos de las primeras subidas de tipos están favoreciendo una contención de precios. Pero es pronto para valorarlo.

Desde luego se ha abierto una puerta para los mercados de renta fija, después de varios años de debilidad y de resultados discretos. Al finalizar el año, los rendimientos ofrecidos por los inversores se han adecuado al nuevo marco económico y monetario, ofreciendo una ventana de oportunidad para invertir de nuevo en renta fija. En renta variable, sin embargo, los resultados son dispares y las perspectivas inciertas. Se prevé por lo menos dos trimestres de debilidad en

los resultados y alguna valoración todavía acusada en varios sectores. Nos inclinamos por adoptar una postura prudente en relación a los activos de mayor riesgo durante las primeras semanas del nuevo ejercicio, aunque creemos que el entorno irá mejorando de cara al verano.

Narcea no tiene previsto hacer modificaciones destacadas en lo que a la distribución de activos se refiere. Teniendo en mente que la volatilidad es una amenaza constante, es por esto mismo que la composición de la cartera está orientada a diversificar las diferentes estrategias dentro de la renta variable. De cara a los próximos meses la visión del equipo gestor no ha variado, siendo positivas aún las expectativas de crecimiento mundial, así como las de los beneficios de las compañías. Además, seguramente ya hallamos asistido a la mayor parte de la normalización monetaria por parte de los principales bancos centrales. Sin embargo, tal y como ha sucedido, seguimos expuestos a puntuales y probables episodios de volatilidad que pueden repetir episodios como los vividos en 2022 que aprovecharíamos para incrementar la beta de la cartera.

10. Detalle de inversiones financieras

Descripción de la inversión y emisor	Divisa	Periodo actual		Periodo anterior	
		Valor de mercado	%	Valor de mercado	%
Total Deuda Pública Cotizada mas de 1 año		0	0,00	0	0,00
Total Deuda Pública Cotizada menos de 1 año		0	0,00	0	0,00
Total Renta Fija Privada Cotizada mas de 1 año		0	0,00	0	0,00
Total Renta Fija Privada Cotizada menos de 1 año		0	0,00	0	0,00
TOTAL RENTA FIJA COTIZADA		0	0,00	0	0,00
TOTAL RENTA FIJA NO COTIZADA		0	0,00	0	0,00
TOTAL RF PENDIENTE ADMISION A COTIZACION		0	0,00	0	0,00
TOTAL ADQUISICIÓN TEMPORAL DE ACTIVOS		0	0,00	0	0,00
TOTAL RENTA FIJA		0	0,00	0	0,00
TOTAL RV COTIZADA		0	0,00	0	0,00
TOTAL RV NO COTIZADA		0	0,00	0	0,00
TOTAL RV PENDIENTE ADMISIÓN A COTIZACIÓN		0	0,00	0	0,00
TOTAL RENTA VARIABLE		0	0,00	0	0,00
TOTAL IIC		0	0,00	0	0,00
TOTAL DEPÓSITOS		0	0,00	0	0,00
TOTAL ENTIDADES DE CAPITAL RIESGO + otros		0	0,00	0	0,00
TOTAL INVERSIONES FINANCIERAS INTERIOR		0	0,00	0	0,00
Total Deuda Pública Cotizada mas de 1 año		0	0,00	0	0,00
Total Deuda Pública Cotizada menos de 1 año		0	0,00	0	0,00
Total Renta Fija Privada Cotizada mas de 1 año		0	0,00	0	0,00
Total Renta Fija Privada Cotizada menos de 1 año		0	0,00	0	0,00
TOTAL RENTA FIJA COTIZADA		0	0,00	0	0,00
TOTAL RENTA FIJA NO COTIZADA		0	0,00	0	0,00
TOTAL RF PENDIENTE ADMISION A COTIZACION		0	0,00	0	0,00
TOTAL ADQUISICIÓN TEMPORAL DE ACTIVOS		0	0,00	0	0,00
TOTAL RENTA FIJA		0	0,00	0	0,00
TOTAL RV COTIZADA		0	0,00	0	0,00
TOTAL RV NO COTIZADA		0	0,00	0	0,00
TOTAL RV PENDIENTE ADMISIÓN A COTIZACIÓN		0	0,00	0	0,00
TOTAL RENTA VARIABLE		0	0,00	0	0,00
LU0087657408 - PARTICIPACIONES AXA World Funds - Sw	CHF	70	1,79	0	0,00
IE00B90JKR63 - PARTICIPACIONES BNY Mellon Global Fu	EUR	283	7,27	0	0,00
LU0348786764 - PARTICIPACIONES Allianz Oriental Inc	USD	99	2,54	0	0,00
LU0705783958 - PARTICIPACIONES Robeco Capital Growt	EUR	85	2,18	0	0,00
LU0814372032 - PARTICIPACIONES AXA World Funds - Am	USD	53	1,36	0	0,00
LU1797811236 - PARTICIPACIONES M&G Lux Investment F	EUR	144	3,70	0	0,00
LU1775950980 - PARTICIPACIONES Invesco Funds-Invesc	EUR	52	1,34	0	0,00
LU1883874031 - PARTICIPACIONES Amundi Funds - US Pi	EUR	180	4,61	0	0,00
LU0885324813 - PARTICIPACIONES T Rowe Price Funds S	USD	53	1,37	0	0,00
FR0014003Y1 - PARTICIPACIONES Lyxor MSCI World UCI	EUR	134	3,45	0	0,00
LU0836514744 - PARTICIPACIONES Blackrock Gif I Eu E	EUR	299	7,66	0	0,00
LU0971565493 - PARTICIPACIONES Robeco Cap GR-NW W	EUR	44	1,13	0	0,00
BE0948492260 - PARTICIPACIONES DPAM L Bonds EUR	EUR	48	1,23	0	0,00
IE00B60SX394 - PARTICIPACIONES ETF Invesco MSCI Wor	EUR	178	4,57	0	0,00
IE00BF1T6Z79 - PARTICIPACIONES BROWN ADV US SUST	EUR	108	2,77	0	0,00
IE00BYX5NX33 - PARTICIPACIONES Fidelity MSCI Wld I	EUR	329	8,45	0	0,00
LU0996181599 - PARTICIPACIONES Amundi IS MSCI World	EUR	349	8,96	0	0,00
IE00B03HD191 - PARTICIPACIONES Vanguard Investment	EUR	329	8,44	0	0,00
IE00BYX5N771 - PARTICIPACIONES Fidelity China Speci	EUR	173	4,45	0	0,00
IE00BLNMYC90 - PARTICIPACIONES ETF Xtrackers MSCI W	EUR	194	4,99	0	0,00
LU0875157702 - PARTICIPACIONES BlackRock Str Fd	EUR	194	4,97	0	0,00

Descripción de la inversión y emisor	Divisa	Periodo actual		Periodo anterior	
		Valor de mercado	%	Valor de mercado	%
LU1111643042 - PARTICIPACIONES Eleva-Eu	EUR	149	3,82	0	0,00
LU0097890064 - PARTICIPACIONES Nordea I Sicav Nordi	EUR	88	2,25	0	0,00
LU0219424487 - PARTICIPACIONES MFS Europe valu-a1	EUR	48	1,23	0	0,00
LU0454739615 - PARTICIPACIONES Robeco US Premium	EUR	108	2,77	0	0,00
TOTAL IIC		3.791	97,30	0	0,00
TOTAL DEPÓSITOS		0	0,00	0	0,00
TOTAL ENTIDADES DE CAPITAL RIESGO + otros		0	0,00	0	0,00
TOTAL INVERSIONES FINANCIERAS EXTERIOR		3.791	97,30	0	0,00
TOTAL INVERSIONES FINANCIERAS		3.791	97,30	0	0,00

Notas: El período se refiere al final del trimestre o semestre, según sea el caso.

Los productos estructurados suponen un 0,00% de la cartera de inversiones financieras del fondo o compartimento.

11. Información sobre la política de remuneración

De acuerdo con el artículo 46 bis.1 de la Ley 35/2003 de Instituciones de Inversión Colectiva, modificado el 13 de noviembre de 2014, en el que se obliga a las Sociedades Gestoras de Inversión Colectiva (S.G.I.I.C.) a comunicar su política remunerativa en el informe anual de las I.I.C gestionadas, a la fecha de este informe, la cantidad abonada por TRESSIS GESTIÓN, S.G.I.I.C., S.A. a su personal (7) durante el ejercicio 2022 ha ascendido a 548.622,67 euros con el siguiente desglose:

- Remuneración fija: 462.622,67 euros
- Remuneración variable: 86.000 euros (beneficiarios 7)

En esta IIC, no existe remuneración ligada a la comisión de gestión.

Y su desglose entre Alta Dirección y Empleados con incidencia en la gestión de la IIC, es como sigue:

- Alta Dirección (2):
 - o Remuneración Fija: 224.900 euros
 - o Remuneración Variable: 64.000 euros (beneficiarios 2)
- Empleados: No existen beneficiarios de remuneración variable entre el personal con incidencia.

TRESSIS GESTIÓN, S.G.I.I.C., S.A., dispone de una política de remuneración, Política de Retribuciones del Grupo Tressis, para sus empleados compatible con una gestión adecuada y eficaz de los riesgos y con la estrategia empresarial, los objetivos, los valores y los intereses a largo plazo propios y de las instituciones de inversión colectiva que gestiona.

Dicha política remunerativa consiste en una retribución fija, en función del nivel de responsabilidad asumido y una retribución variable, vinculada a la consecución de unos objetivos y a una gestión prudente de los riesgos. Asimismo, la política recoge un sistema especial de liquidación y pago de la retribución variable aplicable al colectivo que desarrolla actividades profesionales que pueden incidir de manera significativa en el perfil de riesgo o ejercen funciones ejecutivas o de alta dirección.

Durante el ejercicio, esta IIC no ha realizado modificaciones en su política de remuneración.

12. Información sobre las operaciones de financiación de valores, reutilización de las garantías y swaps de rendimiento total (Reglamento UE 2015/2365)

No existe información sobre operaciones de financiación de valores, reutilización de las garantías y swaps de rendimiento total

INFORMACIÓN COMPARTIMENTO

1. Política de inversión y divisa de denominación

Categoría

Tipo de fondo:

Fondo que invierte mayoritariamente en otros fondos y/o sociedades

Otros

Vocación inversora: Renta Fija Euro

Perfil de Riesgo: 3 en una escala de 1 a 7

Descripción general

Política de inversión: Se invierte 50-100% del patrimonio en IIC financieras de renta fija (activo apto), armonizadas o no (máximo 30% en IIC no armonizadas), del grupo o no de la Gestora. Se invierte, directa o indirectamente, el 100% de la exposición total en renta fija pública/privada (incluyendo depósitos e instrumentos del mercado monetario cotizados o no, líquidos) de emisores y mercados fundamentalmente del área euro, y en menor medida de la OCDE, con un máximo del 5% de la exposición total en emergentes.

Operativa en instrumentos derivados

La metodología aplicada para calcular la exposición total al riesgo de mercado es el método del compromiso

Una información más detallada sobre la política de inversión del Compartimento se puede encontrar en su folleto informativo.

Divisa de denominación EUR

2. Datos económicos

	Periodo actual	Periodo anterior	2022	Año t-1
Índice de rotación de la cartera	0,47	0,00	0,36	
Rentabilidad media de la liquidez (% anualizado)	-0,61	0,00	-0,52	

Nota: El período se refiere al trimestre o semestre, según sea el caso. En el caso de IIC cuyo valor liquidativo no se determine diariamente, éste dato y el de patrimonio se refieren a los últimos disponibles

2.1.a) Datos generales.

Cuando no exista información disponible las correspondientes celdas aparecerán en blanco

CLASE	Nº de participaciones		Nº de partícipes		Divisa	Beneficios brutos distribuidos por participación		Inversión mínima	Distribuye dividendos
	Periodo actual	Periodo anterior	Periodo actual	Periodo anterior		Periodo actual	Periodo anterior		
CLASE I	140.842,69	9.360,16	20	5	EUR	0,00	0,00	1500000	NO
CLASE R	57.289,44	15.001,00	2	2	EUR	0,00	0,00	10	NO

Patrimonio (en miles)

CLASE	Divisa	Al final del periodo	Diciembre 20__	Diciembre 20__	Diciembre 20__
CLASE I	EUR	1.363			
CLASE R	EUR	552			

Valor liquidativo de la participación (*)

CLASE	Divisa	Al final del periodo	Diciembre 20__	Diciembre 20__	Diciembre 20__
CLASE I	EUR	9,6793			
CLASE R	EUR	9,6312			

(*)El valor liquidativo y, por tanto, su rentabilidad no recogen el efecto derivado del cargo individual al partícipe de la comisión de gestión sobre resultados:

Comisiones aplicadas en el período, sobre patrimonio medio

CLASE	Sist. Imputac.	Comisión de gestión						Base de cálculo	Comisión de depositario		
		% efectivamente cobrado							% efectivamente cobrado		Base de cálculo
		Periodo			Acumulada				Periodo	Acumulada	
		s/patrimonio	s/resultados	Total	s/patrimonio	s/resultados	Total				
CLASE I		0,33	0,00	0,33	0,38	0,00	0,38	patrimonio	0,04	0,05	Patrimonio
CLASE R		0,38	0,00	0,38	0,39	0,00	0,39	patrimonio	0,04	0,04	Patrimonio

2.2 Comportamiento

Cuando no exista información disponible las correspondientes celdas aparecerán en blanco

A) Individual CLASE I .Divisa EUR

Rentabilidad (% sin anualizar)	Acumulad o año t actual	Trimestral				Anual			
		Último trim (0)	Trim-1	Trim-2	Trim-3	Año t-1	Año t-2	Año t-3	Año t-5
Rentabilidad IIC		0,36	-3,52						

Rentabilidades extremas (i)	Trimestre actual		Último año		Últimos 3 años	
	%	Fecha	%	Fecha	%	Fecha
Rentabilidad mínima (%)	-0,41	05-10-2022				
Rentabilidad máxima (%)	0,75	10-11-2022				

(i) Sólo se informa para las clases con una antigüedad mínima del periodo solicitado y siempre que no se haya modificado su vocación inversora

Se refiere a las rentabilidades máximas y mínimas entre dos valores liquidativos consecutivos.

La periodicidad de cálculo del valor liquidativo es *diaria*

Recuerde que rentabilidades pasadas no presuponen rentabilidades futuras. Sólo se informa si se ha mantenido una política de inversión homogénea en el período.

Medidas de riesgo (%)	Acumulad o año t actual	Trimestral				Anual			
		Último trim (0)	Trim-1	Trim-2	Trim-3	Año t-1	Año t-2	Año t-3	Año t-5
Volatilidad(ii) de:									
Valor liquidativo		3,50	3,22						
Ibex-35		15,33	16,45						
Letra Tesoro 1 año		0,84	1,15						
BENCHMARK CAUDAL/NORA		5,01	4,87						
VaR histórico del valor liquidativo(iii)									

(ii) Volatilidad histórica: Indica el riesgo de un valor en un periodo, a mayor volatilidad mayor riesgo. A modo comparativo se ofrece la volatilidad de distintas referencias. Sólo se informa de la volatilidad para los períodos con política de inversión homogénea.

(iii) VaR histórico del valor liquidativo: Indica lo máximo que se puede perder, con un nivel de confianza del 99%, en el plazo de 1 mes, si se repitiese el comportamiento de la IIC de los últimos 5 años. El dato es a finales del periodo de referencia.

Gastos (% s/ patrimonio medio)	Acumulado 2022	Trimestral				Anual			
		Último trim (0)	Trim-1	Trim-2	Trim-3	Año t-1	Año t-2	Año t-3	Año t-5
Ratio total de gastos (iv)	0,83	0,26	0,37	0,47					

(iv) Incluye los gastos directos soportados en el periodo de referencia: comisión de gestión sobre patrimonio, comisión de depositario, auditoría, servicios bancarios (salvo gastos de financiación), y resto de gastos de gestión corriente, en términos de porcentaje sobre patrimonio medio del periodo. En el caso de fondos/compartimentos que invierten más de un 10% de su patrimonio en otras IIC este ratio incluye, de forma adicional al anterior, los gastos soportados indirectamente, derivados de esas inversiones, que incluyen las comisiones de suscripción y reembolso. Este ratio no incluye la comisión de gestión sobre resultados ni los costes de transacción por la compraventa de valores.

En el caso de inversiones en IIC que no calculan su ratio de gastos, éste se ha estimado para incorporarlo en el ratio de gastos.

Evolución del valor liquidativo últimos 5 años

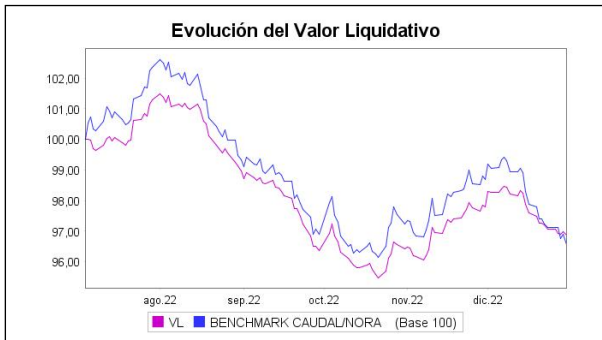

Rentabilidad semestral de los últimos 5 años

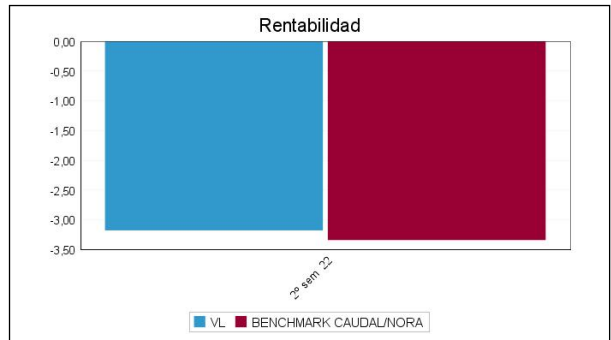

A) Individual CLASE R .Divisa EUR

Rentabilidad (% sin anualizar)	Acumulado año t actual	Trimestral				Anual			
		Último trim (0)	Trim-1	Trim-2	Trim-3	Año t-1	Año t-2	Año t-3	Año t-5
Rentabilidad IIC		0,37	-3,52						

Rentabilidades extremas (i)	Trimestre actual		Último año		Últimos 3 años	
	%	Fecha	%	Fecha	%	Fecha
Rentabilidad mínima (%)	-0,41	05-10-2022				
Rentabilidad máxima (%)	0,73	10-11-2022				

(i) Sólo se informa para las clases con una antigüedad mínima del periodo solicitado y siempre que no se haya modificado su vocación inversora

Se refiere a las rentabilidades máximas y mínimas entre dos valores liquidativos consecutivos.

La periodicidad de cálculo del valor liquidativo es *diaria*

Recuerde que rentabilidades pasadas no presuponen rentabilidades futuras. Sólo se informa si se ha mantenido una política de inversión homogénea en el período.

Medidas de riesgo (%)	Acumulado año t actual	Trimestral				Anual			
		Último trim (0)	Trim-1	Trim-2	Trim-3	Año t-1	Año t-2	Año t-3	Año t-5
Volatilidad(ii) de:									
Valor liquidativo		3,39	3,18						
Ibex-35		15,33	16,45						
Letra Tesoro 1 año		0,84	1,15						
BENCHMARK CAUDAL/NORA		5,01	4,87						
VaR histórico del valor liquidativo(iii)									

(ii) Volatilidad histórica: Indica el riesgo de un valor en un periodo, a mayor volatilidad mayor riesgo. A modo comparativo se ofrece la volatilidad de distintas referencias. Sólo se informa de la volatilidad para los períodos con política de inversión homogénea.

(iii) VaR histórico del valor liquidativo: Indica lo máximo que se puede perder, con un nivel de confianza del 99%, en el plazo de 1 mes, si se repitiese el comportamiento de la IIC de los últimos 5 años. El dato es a finales del periodo de referencia.

Gastos (% s/ patrimonio medio)	Acumulado 2022	Trimestral				Anual			
		Último trim (0)	Trim-1	Trim-2	Trim-3	Año t-1	Año t-2	Año t-3	Año t-5
Ratio total de gastos (iv)	0,83	0,28	0,46	0,54					

(iv) Incluye los gastos directos soportados en el periodo de referencia: comisión de gestión sobre patrimonio, comisión de depositario, auditoría, servicios bancarios (salvo gastos de financiación), y resto de gastos de gestión corriente, en términos de porcentaje sobre patrimonio medio del periodo. En el caso de fondos/compartimentos que invierten más de un 10% de su patrimonio en otras IIC este ratio incluye, de forma adicional al anterior, los gastos soportados indirectamente, derivados de esas inversiones, que incluyen las comisiones de suscripción y reembolso. Este ratio no incluye la comisión de gestión sobre resultados ni los costes de transacción por la compraventa de valores.

En el caso de inversiones en IIC que no calculan su ratio de gastos, éste se ha estimado para incorporarlo en el ratio de gastos.

Evolución del valor liquidativo últimos 5 años

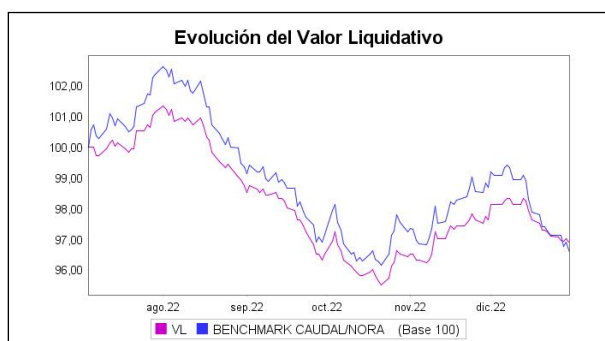

Rentabilidad semestral de los últimos 5 años

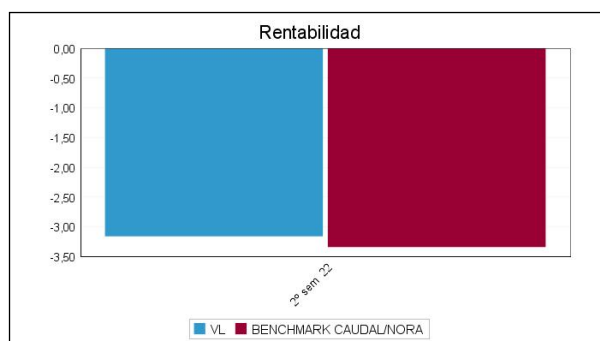

B) Comparativa

Durante el periodo de referencia, la rentabilidad media en el periodo de referencia de los fondos gestionados por la Sociedad Gestora se presenta en el cuadro adjunto. Los fondos se agrupan según su vocación inversora.

Vocación inversora	Patrimonio gestionado* (miles de euros)	Nº de partícipes*	Rentabilidad Semestral media**
Renta Fija Euro	5.018	118	-0,87
Renta Fija Internacional	0	0	0,00
Renta Fija Mixta Euro	0	0	0,00
Renta Fija Mixta Internacional	0	0	0,00
Renta Variable Mixta Euro	0	0	0,00
Renta Variable Mixta Internacional	74.915	1.060	-2,09
Renta Variable Euro	0	0	0,00
Renta Variable Internacional	36.412	1.255	-0,51
IIC de Gestión Pasiva	0	0	0,00
Garantizado de Rendimiento Fijo	0	0	0,00
Garantizado de Rendimiento Variable	0	0	0,00
De Garantía Parcial	0	0	0,00
Retorno Absoluto	0	0	0,00
Global	421.452	5.830	-1,61
FMM a Corto Plazo de Valor Liquidativo Variable	0	0	0,00
FMM a Corto Plazo de Valor Liq. Constante de Deuda Pública	0	0	0,00
FMM a Corto Plazo de Valor Liquidativo de Baja Volatilidad	0	0	0,00
FMM Estándar de Valor Liquidativo Variable	0	0	0,00
Renta Fija Euro Corto Plazo	47.622	474	0,33
IIC que Replica un Índice	0	0	0,00

Vocación inversora	Patrimonio gestionado* (miles de euros)	Nº de partícipes*	Rentabilidad Semestral media**
IIC con Objetivo Concreto de Rentabilidad No Garantizado	0	0	0,00
Total fondos	585.419	8.737	-1,44

*Medias.

**Rentabilidad media ponderada por patrimonio medio de cada FI en el periodo

2.3 Distribución del patrimonio al cierre del período (Importes en miles de EUR)

Distribución del patrimonio	Fin período actual		Fin período anterior	
	Importe	% sobre patrimonio	Importe	% sobre patrimonio
(+) INVERSIONES FINANCIERAS	1.808	94,41	0	0,00
* Cartera interior	88	4,60	0	0,00
* Cartera exterior	1.719	89,77	0	0,00
* Intereses de la cartera de inversión	0	0,00	0	0,00
* Inversiones dudosas, morosas o en litigio	0	0,00	0	0,00
(+) LIQUIDEZ (TESORERÍA)	109	5,69	242	99,59
(+/-) RESTO	-2	-0,10	1	0,41
TOTAL PATRIMONIO	1.915	100,00 %	243	100,00 %

Notas:

El período se refiere al trimestre o semestre, según sea el caso.

Las inversiones financieras se informan a valor e estimado de realización.

2.4 Estado de variación patrimonial

	% sobre patrimonio medio			% variación respecto fin periodo anterior
	Variación del período actual	Variación del periodo anterior	Variación acumulada anual	
PATRIMONIO FIN PERIODO ANTERIOR (miles de EUR)	243	0	0	
± Suscripciones/ reembolsos (neto)	133,42	158,70	195,37	604,91
- Beneficios brutos distribuidos	0,00	0,00	0,00	0,00
± Rendimientos netos	-3,49	-0,54	-4,55	5.284,06
(+) Rendimientos de gestión	-2,98	0,00	-3,82	0,00
+ Intereses	0,00	0,00	0,00	0,00
+ Dividendos	0,05	0,00	0,07	0,00
± Resultados en renta fija (realizadas o no)	0,00	0,00	0,00	0,00
± Resultados en renta variable (realizadas o no)	-0,01	0,00	-0,01	0,00
± Resultados en depósitos (realizadas o no)	0,00	0,00	0,00	0,00
± Resultado en derivados (realizadas o no)	0,00	0,00	0,00	0,00
± Resultado en IIC (realizados o no)	-3,02	0,00	-3,88	0,00
± Otros resultados	0,00	0,00	0,00	0,00
± Otros rendimientos	0,00	0,00	0,00	0,00
(-) Gastos repercutidos	-0,51	-0,54	-0,73	680,93
- Comisión de gestión	-0,33	-0,07	-0,43	3.601,02
- Comisión de depositario	-0,04	-0,01	-0,05	4.376,37
- Gastos por servicios exteriores	-0,11	-0,41	-0,20	125,14
- Otros gastos de gestión corriente	-0,03	-0,05	-0,04	356,51
- Otros gastos repercutidos	0,00	0,00	0,00	0,00
(+) Ingresos	0,00	0,00	0,00	0,00
+ Comisiones de descuento a favor de la IIC	0,00	0,00	0,00	0,00
+ Comisiones retrocedidas	0,00	0,00	0,00	0,00
+ Otros ingresos	0,00	0,00	0,00	0,00
PATRIMONIO FIN PERIODO ACTUAL (miles de EUR)	1.915	243	1.915	

Nota: El período se refiere al trimestre o semestre, según sea el caso.

3. Inversiones financieras

3.1 Inversiones financieras a valor estimado de realización (en miles de EUR) y en porcentaje sobre el patrimonio, al cierre del periodo

Descripción de la inversión y emisor	Periodo actual		Periodo anterior	
	Valor de mercado	%	Valor de mercado	%
TOTAL RENTA FIJA COTIZADA	0	0,00	0	0,00
TOTAL RENTA FIJA NO COTIZADA	0	0,00	0	0,00
TOTAL RF PENDIENTE ADMISION A COTIZACION	0	0,00	0	0,00
TOTAL ADQUISICIÓN TEMPORAL DE ACTIVOS	0	0,00	0	0,00
TOTAL RENTA FIJA	0	0,00	0	0,00
TOTAL RV COTIZADA	0	0,00	0	0,00
TOTAL RV NO COTIZADA	0	0,00	0	0,00
TOTAL RV PENDIENTE ADMISIÓN A COTIZACIÓN	0	0,00	0	0,00
TOTAL RENTA VARIABLE	0	0,00	0	0,00
TOTAL IIC	88	4,61	0	0,00
TOTAL DEPÓSITOS	0	0,00	0	0,00
TOTAL ENTIDADES DE CAPITAL RIESGO + otros	0	0,00	0	0,00
TOTAL INVERSIONES FINANCIERAS INTERIOR	88	4,61	0	0,00
TOTAL RENTA FIJA COTIZADA	0	0,00	0	0,00
TOTAL RENTA FIJA NO COTIZADA	0	0,00	0	0,00
TOTAL RF PENDIENTE ADMISION A COTIZACION	0	0,00	0	0,00
TOTAL ADQUISICIÓN TEMPORAL DE ACTIVOS	0	0,00	0	0,00
TOTAL RENTA FIJA	0	0,00	0	0,00
TOTAL RV COTIZADA	0	0,00	0	0,00
TOTAL RV NO COTIZADA	0	0,00	0	0,00
TOTAL RV PENDIENTE ADMISIÓN A COTIZACIÓN	0	0,00	0	0,00
TOTAL RENTA VARIABLE	0	0,00	0	0,00
TOTAL IIC	1.719	89,79	0	0,00
TOTAL DEPÓSITOS	0	0,00	0	0,00
TOTAL ENTIDADES DE CAPITAL RIESGO + otros	0	0,00	0	0,00
TOTAL INVERSIONES FINANCIERAS EXTERIOR	1.719	89,79	0	0,00
TOTAL INVERSIONES FINANCIERAS	1.808	94,40	0	0,00

Notas: El período se refiere al final del trimestre o semestre, según sea el caso.

Los productos estructurados suponen un 0,00% de la cartera de inversiones financieras del fondo o compartimento.

3.2 Distribución de las inversiones financieras, al cierre del período: Porcentaje respecto al patrimonio total

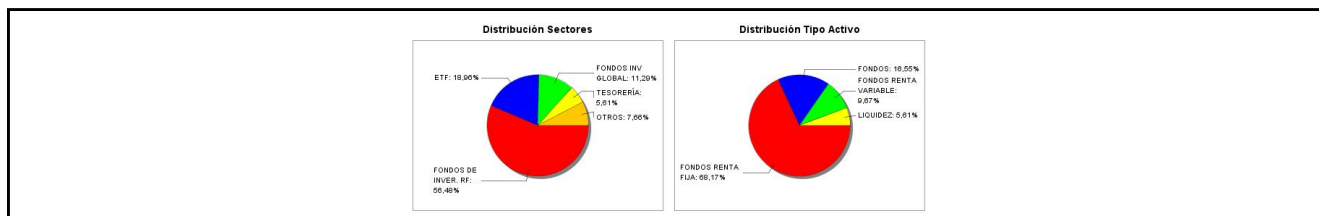

3.3 Operativa en derivados. Resumen de las posiciones abiertas al cierre del periodo (importes en miles de EUR)

No existen posiciones abiertas en instrumentos financieros derivados al cierre del periodo.

4. Hechos relevantes

	SI	NO
a. Suspensión temporal de suscripciones/reembolsos		X
b. Reanudación de suscripciones/reembolsos		X
c. Reembolso de patrimonio significativo		X
d. Endeudamiento superior al 5% del patrimonio		X
e. Sustitución de la sociedad gestora		X
f. Sustitución de la entidad depositaria		X
g. Cambio de control de la sociedad gestora		X
h. Cambio en elementos esenciales del folleto informativo		X
i. Autorización del proceso de fusión		X
j. Otros hechos relevantes		X

5. Anexo explicativo de hechos relevantes

No aplicable.

6. Operaciones vinculadas y otras informaciones

	SI	NO
a. Partícipes significativos en el patrimonio del fondo (porcentaje superior al 20%)	X	
b. Modificaciones de escasa relevancia en el Reglamento		X
c. Gestora y el depositario son del mismo grupo (según artículo 4 de la LMV)		X
d. Se han realizado operaciones de adquisición y venta de valores en los que el depositario ha actuado como vendedor o comprador, respectivamente	X	
e. Se han adquirido valores o instrumentos financieros emitidos o avalados por alguna entidad del grupo de la gestora o depositario, o alguno de éstos ha actuado como colocador, asegurador, director o asesor, o se han prestado valores a entidades vinculadas.		X
f. Se han adquirido valores o instrumentos financieros cuya contrapartida ha sido otra una entidad del grupo de la gestora o depositario, u otra IIC gestionada por la misma gestora u otra gestora del grupo.	X	
g. Se han percibido ingresos por entidades del grupo de la gestora que tienen como origen comisiones o gastos satisfechos por la IIC.		X
h. Otras informaciones u operaciones vinculadas		X

7. Anexo explicativo sobre operaciones vinculadas y otras informaciones

A) Accionista significativo a 31/12/2022 con un 28,81 % sobre el patrimonio.

A) Accionista significativo a 31/12/2022 con un 25,10 % sobre el patrimonio.

D) Las operaciones (realizadas con el depositario) de repo, alcanzan un importe de 280,00 en miles de euros, durante el período de este informe.

F) La IIC ha realizado operaciones siendo contraparte una entidad del grupo o depositario por un efectivo de 2.289,96 en miles de euros durante el período de este informe.

8. Información y advertencias a instancia de la CNMV

No aplicable.

9. Anexo explicativo del informe periódico

1. SITUACION DE MERCADOS Y EVOLUCION DE LA IIC.

a) Visión de la Gestora sobre la situación de los mercados.

La inflación y sus efectos sobre la economía real han sido de nuevo los protagonistas en los mercados durante la segunda parte del ejercicio 2022. Las fuertes políticas expansivas llevadas a cabo por los responsables de las políticas monetarias en el transcurso de los últimos años, alimentadas igualmente por la lucha contra la pandemia, se han traducido en un crecimiento desmesurado de los balances de los bancos centrales y como consecuencia, un deterioro de la inflación a lo largo de todo el ejercicio. La guerra de Ucrania, por otro lado, ha provocado un alza de precios energéticos desde el primer trimestre, que acompañado de unas políticas expansivas para responder a la crisis, han conducido a unos niveles de inflación y deuda no contemplados desde hace más de 30 años en casi todas las económicas del mundo. En varias

ocasiones, y durante varios meses, hemos asistido a unos niveles de precios cuya evolución anual ha superado el 10%, un porcentaje que era impensable incluso a principios de 2022.

No obstante, al término del periodo, parece que la inflación empieza a mostrar signos de debilidad, fundamentalmente a través de los precios de los combustibles. En concreto, desde máximos de 120 dólares/barril durante el verano, la cotización del crudo ha evolucionado hacia niveles incluso por debajo de los 80 dólares, fundamentalmente como consecuencia de un fuerte cambio de expectativas de menor crecimiento económico. Igualmente, la dudosa evolución de la economía china y su política de "covid cero" han consumado un deterioro de las previsiones de demanda de fuentes de energía y materias primas en los mercados internacionales. La reactivación de fuentes alternativas de energía y las diversas políticas económicas implementadas por todos los gobiernos para luchar contra la inflación han complementado un abanico de medidas en un intento de abatir un alza de precios muy rápido y desmesurado, que amenaza con un empobrecimiento general de los ciudadanos.

Durante el periodo, la Reserva federal de EE.UU. ha realizado un quinto movimiento al alza de los tipos de interés oficiales en 50 pb desde el 3,75% hasta el 4,25% en su afán de controlar la subida de precios de forma determinada y lo más rápidamente posible, aún a costa de ver como el crecimiento se verá comprometido, rebajando sensiblemente sus previsiones anteriores. Al finalizar el ejercicio, muchos analistas descuentan una entrada en recesión como consecuencia de las políticas de endurecimiento monetario, tanto de subidas de tipos como de retiro de estímulos monetarios en los mercados, tan presentes en los últimos años.

El BCE ha recogido el testigo, siguiendo la estela marcada por la Reserva Federal y elevando sus tasas oficiales a finales de diciembre en otros 50pb, hasta fijar el precio oficial del dinero en la Eurozona en el 2,50%. Sus estimaciones de crecimiento quedan por otro lado rebajadas para 2023 y 2024 en el 0,5% y 1,9%, respectivamente, a pesar de una mejora del PIB en el 2022 del 3,4%. La gobernadora Lagarde ha afirmado que los tipos aún están muy lejos de poder lograr la estabilidad de precios y ha anunciado nuevas subidas en las próximas reuniones, seguramente hasta que el tipo oficial se sitúe en el entorno del 3,50%, aproximadamente. Otros bancos centrales del Reino Unido, Australia, Suecia, Korea, Brasil, etc. han acompañado la subida de tipos por el mismo motivo. Por tanto, el ejercicio 2022 ha significado un cambio general de las actuaciones monetarias después de un largo periodo de facilidad monetaria que finalmente ha tocado a su fin.

La traslación a los mercados ha sido significativa, generando fuertes pérdidas entre los inversores como consecuencia del cambio de entorno y perspectivas (menor consumo, mayor desempleo, deterioro de activos, mayor fiscalidad, endurecimiento monetario, etc.). El indicador quizás más relevante para el consumidor medio en la Eurozona ha sido la fuerte elevación del Euribor a 12 meses. En pocos meses, el indicador más sensible sobre el mercado inmobiliario, ha pasado de una tasa negativa de casi el 0,50% hasta superar el 3%, en un alza vertical sin descanso. El resto de los plazos de las curvas en Europa o en Estados Unidos, igualmente han registrado fuertes subidas drenando la confianza de los inversores y facilitando fuertes pérdidas de los activos de referencia, como decimos. El caso de Bund alemán ha pasado de rentabilidades negativas a comienzos del año a máximos del 2,55% en diciembre. Y el bono americano con vencimiento a 2 años, más afectado por la inflación, del 0,90% al 4,40%

Aunque las bolsas han registrado pérdidas generalizadas durante el ejercicio, en el transcurso del segundo semestre han recuperado terreno al calor de una consolidación en las expectativas de subidas de tipos de interés entre los inversores y de las medidas para luchar contra la inflación. Así mientras que los mercados americanos y de Asia se han mantenido todavía vulnerables (S&P 500 +1,4%; Nasdaq Composite -5,1%; Nikkei 225 -1,1%), las bolsas europeas han liderado las subidas (DAX y CAC +9; FTSE +4%). Las perspectivas de unas políticas monetarias más restrictivas en la primera economía del mundo han podido lastrar su ánimo inversor. En ese contexto, el dólar que se había mostrado muy fuerte hasta el verano, en la segunda mitad ha perdido terreno contra el euro, cayendo un 2%. La Libra Esterlina ha seguido acompañada de gran incertidumbre (-3%), lastrada por los últimos coletazos del Brexit y por la incertidumbre política generada partir de un sucesivo cambio de premier británico. En el campo de las materias primas, el oro se ha mostrado muy estable durante la segunda parte del año, a pesar de las incertidumbres económicas y la alta inflación, mientras que el Brent ha registrado bajadas significativas, incluso del 25% a lo largo del semestre.

Tressis Caudal Nora FI, se ha visto afectado lógicamente por el comportamiento negativo de los mercados de renta fija en 2022, situando su valor liquidativo en 9,6794845 euros, un retroceso desde el lanzamiento del compartimento del 3,21%. Pero si lo comparamos con el índice BBG Euro Aggregate TR Index Value (LBEATREU) o con el Bloomberg Pan-European Agreggate 1-3 Years TR (I02504EU Index), que han retrocedido un 7,63% y un -2,96% en ese mismo periodo, vemos que su evolución ha sido razonable.

Durante estos primeros meses de gestión, las caídas en el fondo han estado distribuidas a lo largo de todos los activos de renta fija indistintamente del riesgo que asumen. Así, el endurecimiento de la política monetaria en EEUU se ha dejado ver durante varios meses en fondos como Vanguard Global Bond Index, mientras que la ampliación de los diferenciales crediticios ha supuesto una losa para productos con duraciones cortas (Fidelity Euro Short Term Bond o Invesco Euro Short Term Bond Fund) o más largas (Morgan Stanley Investment Funds - Euro Strategic Bond).

Aunque seguimos viendo la exposición a renta fija como un riesgo (limitado), mantenemos posiciones en cartera que nos ayuden a compensar los episodios de volatilidad de los mercados. En un entorno de políticas monetarias cambiantes, que se están endureciendo a nivel global como forma de control de la inflación, hemos sido prudentes en nuestra asignación a activos de riesgo.

La composición de las inversiones al finalizar el periodo era como sigue: renta fija (94,31%); productos del mercado monetario (5,69%).

b) Decisiones generales de inversión adoptadas.

El riesgo de una recesión económica fruto de la lucha contra la inflación ha atemorizado a los inversores, aconsejando cierta cautela a la hora de acometer nuevas inversiones. El alza de tipos de interés y el desplazamiento de las curvas, tanto monetaria como de rentabilidades a más plazo, han obligado a posicionar las carteras con duraciones reducidas, si bien en el último tramo del periodo, los movimientos registrados, nos han aconsejado situar mayor peso en los plazos más cercanos, dos años, tanto Estados Unidos como en el área Euro. El crédito, o la renta fija privada, ha ido mostrando igualmente una ampliación de las primas de riesgo, factor que ha favorecido una selectiva toma de posiciones, entendido como una buena alternativa de inversión a medio plazo. Los pagarés de empresa y sorprendentemente las letras del Tesoro, han encabezado también un papel importante en la inversión de los activos de renta fija con vencimiento más cercano.

En renta variable hemos perseguido una aproximación conservadora, debido a la volatilidad registrada en los mercados de mayor riesgo. Se ha premiado las inversiones de "valor" frente a "crecimiento", favoreciendo igualmente, el sector financiero, seguros, consumo no cíclico y de energía. Tecnología, Comunicaciones, Inmobiliario u Ocio han estado infraponderados en nuestras carteras. En cuanto a zonas geográficas el mayor interés se ha concentrado en las bolsas americanas, aunque durante los últimos meses, se ha ido premiando los mercados europeos, rotando las carteras. Las bolsas de emergentes han estado con escasa presencia.

La inversión ESG sigue siendo una piedra angular en la materialización de nuestras inversiones, sobre todo desde una perspectiva a largo plazo.

Nuestra presencia en materias primas se ha reducido al oro y con muy escasa exposición. Los vehículos multiactivos siguen acumulando un comportamiento razonable de acuerdo con sus índices de referencia y acorde al entorno de crisis en el que nos encontramos.

c) Índice de referencia.

La rentabilidad de la IIC, en lo que va de año a la fecha de este informe, se sitúa en -3,69% mientras que el índice (60% Bloomberg Euro Aggregate Total Return Index Value Unhedged EUR + 40% ESTR OIS) ha retrocedido un 5,03%

d) Evolución del patrimonio, partícipes/accionistas, rentabilidad y gastos de las IIC.

Clase R

Al finalizar el periodo, el patrimonio de la IIC se ha situado en 0,552 millones de euros.

El número de partícipes se ha mantenido en 2.

El valor liquidativo ha finalizado en 9,6312 euros.

Los gastos soportados en el periodo han sido de 0,83 % del patrimonio medio.

Clase I

Al finalizar el periodo, el patrimonio de la IIC se ha situado en 1,363 millones de euros.

El número de partícipes pasado de 5 a 20.

El valor liquidativo ha finalizado en 9,6793 euros.

Los gastos soportados en el periodo han sido de 0,83 % del patrimonio medio.

e) Rendimiento de la IIC en comparación con el resto de IIC de la Gestora.

La IIC ha obtenido una rentabilidad del 0,37 % para la clase R y de 0,36 % para la Clase I.

2. INFORMACIÓN SOBRE LAS INVERSIONES.

a) Inversiones concretas realizadas durante el periodo.

Después de unos primeros meses en los que íbamos comprando la cartera inicial del compartimento, iniciábamos noviembre incorporando bonos ligados a la inflación de corta duración. La inflación se está manteniendo más sostenida de lo que está ahora mismo cotizando el mercado. Una subida importante de precios de los elementos más volátiles de la cesta de la compra ha terminado provocando el aumento de otras variables a lo largo de la cadena de valor, como los salarios, los bienes y servicios o los precios de productos manufacturados.

- Se elimina la posición en BNP Paribas Sust. Bond Euro Short Term
- Se incorpora en su lugar la exposición a AXA Short Duration Global Inflation

De cara a las últimas jornadas de 2022 y las primeras de 2023, abrimos unas posiciones cortas sobre la deuda americana y la alemana a diez años. La fuerte reducción en las rentabilidades exigidas a estos bonos desde el mes de octubre no se corresponde con los mensajes anunciados por los diferentes gobernadores de los principales bancos centrales.

b) Operativa de préstamo de valores.

N/A

c) Operativa de derivados y adquisición temporal de activos.

El fondo no ha realizado operativa con derivados

d) Otra información sobre inversiones.

La sociedad no mantiene activos de dudosa recuperación al término del periodo.

3. EVOLUCION DEL OBJETIVO CONCRETO DE RENTABILIDAD.

N/A

4. RIESGO ASUMIDO POR LA IIC.

Durante el último trimestre, la volatilidad de la IIC ha sido de 3,50 % para la Clase I y de 3,39 % para la clase R.

5. EJERCICIO DERECHOS POLÍTICOS.

En términos generales, la política adoptada en materia de derechos inherentes al inversor, su intención de voto y demás derechos políticos, se rige bajo los siguientes principios:

- Uniformidad para todas las IIC gestionadas en el seno de la entidad gestora.
- Beneficio exclusivo y directo para los intereses de partícipes.
- Implantación de los derechos políticos de manera diligente y profesional.
- Ausencia de conflictos de interés, análisis independiente y fundamentado y visión a largo plazo para una aportación de valor a cada una de las IIC gestionadas.

La entidad gestora recibe, a través de la entidad depositaria de las IIC gestionadas, una comunicación individualizada de cada convocatoria de Junta General y demás órganos de gobierno en los que la IIC puede ejercer sus derechos políticos inherentes sobre valores emitidos, de acuerdo con su participación. La política seguida es responder siempre que sea posible, cumplimentando debidamente la comunicación del evento en tiempo y forma y confirmando la intención del voto en un sentido u otro, según el orden del día. En caso de opinión no fundamentada, la política es delegar el voto en los representantes del Consejo o su presidente.

6. INFORMACIÓN Y ADVERTENCIAS CNMV.

N/A

7. ENTIDADES BENEFICIARIAS DEL FONDO SOLIDIARIO E IMPORTE CEDIDO A LAS MISMAS.

N/A

8. COSTES DERIVADOS DEL SERVICIO DE ANÁLISIS.

El fondo no soporta costes del servicio de análisis.

9. COMPARTIMENTOS DE PROPÓSITO ESPECIAL (SIDE POCKETS).

N/A

10. PERSPECTIVAS DE MERCADO Y ACTUACIÓN PREVISIBLE DE LA IIC.

Las estimaciones de los analistas descuentan mayores subidas de los tipos de interés por parte de los bancos centrales, probablemente hasta el segundo trimestre de 2023. Luego habrá que comprobar sus efectos sobre la inflación y el impacto sobre la marcha de la economía. Es decir, si aterrizamos suavemente o el parón económico es más acentuado. Parece que la fuerte bajada de los precios energéticos al finalizar el ejercicio y los efectos de las primeras subidas de tipos están favoreciendo una contención de precios. Pero es pronto para valorarlo.

Desde luego se ha abierto una puerta para los mercados de renta fija, después de varios años de debilidad y de

resultados discretos. Al finalizar el año, los rendimientos ofrecidos por los inversores se han adecuado al nuevo marco económico y monetario, ofreciendo una ventana de oportunidad para invertir de nuevo en renta fija. En renta variable, sin embargo, los resultados son dispares y las perspectivas inciertas. Se prevé por lo menos dos trimestres de debilidad en los resultados y alguna valoración todavía acusada en varios sectores. Nos inclinamos por adoptar un postura prudente en relación a los activos de mayor riesgo durante las primeras semanas del nuevo ejercicio, aunque creemos que el entorno irá mejorando de cara al verano.

Nora no tiene previsto hacer modificaciones destacadas en lo que a la distribución de activos se refiere. Teniendo en mente que la volatilidad es una amenaza constante, es por esto mismo que la composición de la cartera está orientada a diversificar las diferentes estrategias para con ello obtener el menor nivel de riesgo posible.

10. Detalle de inversiones financieras

Descripción de la inversión y emisor	Divisa	Periodo actual		Periodo anterior	
		Valor de mercado	%	Valor de mercado	%
Total Deuda Pública Cotizada mas de 1 año		0	0,00	0	0,00
Total Deuda Pública Cotizada menos de 1 año		0	0,00	0	0,00
Total Renta Fija Privada Cotizada mas de 1 año		0	0,00	0	0,00
Total Renta Fija Privada Cotizada menos de 1 año		0	0,00	0	0,00
TOTAL RENTA FIJA COTIZADA		0	0,00	0	0,00
TOTAL RENTA FIJA NO COTIZADA		0	0,00	0	0,00
TOTAL RF PENDIENTE ADMISION A COTIZACION		0	0,00	0	0,00
TOTAL ADQUISICIÓN TEMPORAL DE ACTIVOS		0	0,00	0	0,00
TOTAL RENTA FIJA		0	0,00	0	0,00
TOTAL RV COTIZADA		0	0,00	0	0,00
TOTAL RV NO COTIZADA		0	0,00	0	0,00
TOTAL RV PENDIENTE ADMISIÓN A COTIZACIÓN		0	0,00	0	0,00
TOTAL RENTA VARIABLE		0	0,00	0	0,00
ES0165237019 - PARTICIPACIONES Mutufondo FIM	EUR	88	4,61	0	0,00
TOTAL IIC		88	4,61	0	0,00
TOTAL DEPÓSITOS		0	0,00	0	0,00
TOTAL ENTIDADES DE CAPITAL RIESGO + otros		0	0,00	0	0,00
TOTAL INVERSIONES FINANCIERAS INTERIOR		88	4,61	0	0,00
Total Deuda Pública Cotizada mas de 1 año		0	0,00	0	0,00
Total Deuda Pública Cotizada menos de 1 año		0	0,00	0	0,00
Total Renta Fija Privada Cotizada mas de 1 año		0	0,00	0	0,00
Total Renta Fija Privada Cotizada menos de 1 año		0	0,00	0	0,00
TOTAL RENTA FIJA COTIZADA		0	0,00	0	0,00
TOTAL RENTA FIJA NO COTIZADA		0	0,00	0	0,00
TOTAL RF PENDIENTE ADMISION A COTIZACION		0	0,00	0	0,00
TOTAL ADQUISICIÓN TEMPORAL DE ACTIVOS		0	0,00	0	0,00
TOTAL RENTA FIJA		0	0,00	0	0,00
TOTAL RV COTIZADA		0	0,00	0	0,00
TOTAL RV NO COTIZADA		0	0,00	0	0,00
TOTAL RV PENDIENTE ADMISIÓN A COTIZACIÓN		0	0,00	0	0,00
TOTAL RENTA VARIABLE		0	0,00	0	0,00
IE00B6YX5F63 - PARTICIPACIONES SPDR Bloomberg 1-3 Y	EUR	41	2,16	0	0,00
LU0958694670 - PARTICIPACIONES JPMorgan Funds - Agg	EUR	19	1,00	0	0,00
IE00BF1QPL78 - PARTICIPACIONES SPDR Bloomberg Globa	EUR	93	4,87	0	0,00
LU2386637925 - PARTICIPACIONES FTIF - Franklin Euro	EUR	89	4,65	0	0,00
IE00BFZMJT78 - PARTICIPACIONES Neuberger Berman Ult	EUR	68	3,53	0	0,00
FR0011607084 - PARTICIPACIONES ETF Lyxor DX2 Short	EUR	19	1,01	0	0,00
LU2252533661 - PARTICIPACIONES Fidelity FD-GL Indus	EUR	17	0,90	0	0,00
LU0195952774 - PARTICIPACIONES Frank TempI Inv GI	EUR	55	2,88	0	0,00
LU1127969753 - PARTICIPACIONES T.Rowe Price-GL AGGR	EUR	56	2,94	0	0,00
IE00B04FFJ44 - PARTICIPACIONES Vanguard Euro GV BND	EUR	25	1,30	0	0,00
IE0007472990 - PARTICIPACIONES Vanguard Euro GV BND	EUR	105	5,49	0	0,00
IE00B18GC888 - PARTICIPACIONES Vanguard Global BD I	EUR	56	2,94	0	0,00
IE00B0XJBQ64 - PARTICIPACIONES Pimco Global HY Bond	EUR	65	3,40	0	0,00
LU1434522477 - PARTICIPACIONES Candriam Bonds Int -	EUR	74	3,89	0	0,00
IE00BYXHR262 - PARTICIPACIONES MUZINICH BND YLD	EUR	64	3,36	0	0,00
LU0335987288 - PARTICIPACIONES EURIZON FUND-AZ STR	EUR	58	3,04	0	0,00
LU0145657366 - PARTICIPACIONES DWS Invest ESG Eur B	EUR	73	3,81	0	0,00
LU1590491913 - PARTICIPACIONES Inv Eu St Bond-Z Eur	EUR	64	3,34	0	0,00
IE00B41RYL63 - PARTICIPACIONES Accs .ETF SPDR	EUR	126	6,57	0	0,00
IE00B6YX5F63 - PARTICIPACIONES ETF SPDR Energy Sele	EUR	8	0,41	0	0,00
FI4000233242 - PARTICIPACIONES EvlI Short Corp Bond	EUR	65	3,40	0	0,00
IE00BC7GZW19 - PARTICIPACIONES ETF SPDR Energy Sele	EUR	54	2,83	0	0,00
LU0346393704 - PARTICIPACIONES Fidelity Funds Euro	EUR	62	3,26	0	0,00

Descripción de la inversión y emisor	Divisa	Periodo actual		Periodo anterior	
		Valor de mercado	%	Valor de mercado	%
LU1353950725 - PARTICIPACIONES Axa IM FIIS-US Shor	EUR	73	3,79	0	0,00
LU0817809279 - PARTICIPACIONES Capital Gr Eur BondZ	EUR	57	2,98	0	0,00
LU0539144625 - PARTICIPACIONES Nordea I Sicav Nordi	EUR	72	3,76	0	0,00
LU0360476740 - PARTICIPACIONES MSIF-Euro Strat Bond	EUR	70	3,65	0	0,00
LU0992631217 - PARTICIPACIONES Carmignac	EUR	30	1,58	0	0,00
IE0032875985 - PARTICIPACIONES Pimco Global HY Bond	EUR	37	1,94	0	0,00
FR0010869578 - PARTICIPACIONES Accs. ETF Lyxor	EUR	21	1,11	0	0,00
TOTAL IIC		1.719	89,79	0	0,00
TOTAL DEPÓSITOS		0	0,00	0	0,00
TOTAL ENTIDADES DE CAPITAL RIESGO + otros		0	0,00	0	0,00
TOTAL INVERSIONES FINANCIERAS EXTERIOR		1.719	89,79	0	0,00
TOTAL INVERSIONES FINANCIERAS		1.808	94,40	0	0,00

Notas: El período se refiere al final del trimestre o semestre, según sea el caso.

Los productos estructurados suponen un 0,00% de la cartera de inversiones financieras del fondo o compartimento.

11. Información sobre la política de remuneración

De acuerdo con el artículo 46 bis.1 de la Ley 35/2003 de Instituciones de Inversión Colectiva, modificado el 13 de noviembre de 2014, en el que se obliga a las Sociedades Gestoras de Inversión Colectiva (S.G.I.I.C.) a comunicar su política remunerativa en el informe anual de las I.I.C gestionadas, a la fecha de este informe, la cantidad abonada por TRESSIS GESTIÓN, S.G.I.I.C., S.A. a su personal (7) durante el ejercicio 2022 ha ascendido a 548.622,67 euros con el siguiente desglose:

- Remuneración fija: 462.622,67 euros
- Remuneración variable: 86.000 euros (beneficiarios 7)

En esta IIC, no existe remuneración ligada a la comisión de gestión.

Y su desglose entre Alta Dirección y Empleados con incidencia en la gestión de la IIC, es como sigue:

- Alta Dirección (2):
 - o Remuneración Fija: 224.900 euros
 - o Remuneración Variable: 64.000 euros (beneficiarios 2)
- Empleados: No existen beneficiarios de remuneración variable entre el personal con incidencia.

TRESSIS GESTIÓN, S.G.I.I.C., S.A., dispone de una política de remuneración, Política de Retribuciones del Grupo Tressis, para sus empleados compatible con una gestión adecuada y eficaz de los riesgos y con la estrategia empresarial, los objetivos, los valores y los intereses a largo plazo propios y de las instituciones de inversión colectiva que gestiona.

Dicha política remunerativa consiste en una retribución fija, en función del nivel de responsabilidad asumido y una retribución variable, vinculada a la consecución de unos objetivos y a una gestión prudente de los riesgos. Asimismo, la política recoge un sistema especial de liquidación y pago de la retribución variable aplicable al colectivo que desarrolla actividades profesionales que pueden incidir de manera significativa en el perfil de riesgo o ejercen funciones ejecutivas o de alta dirección.

Durante el ejercicio, esta IIC no ha realizado modificaciones en su política de remuneración.

12. Información sobre las operaciones de financiación de valores, reutilización de las garantías y swaps de rendimiento total (Reglamento UE 2015/2365)

No existe información sobre operaciones de financiación de valores, reutilización de las garantías y swaps de rendimiento total

INFORMACIÓN COMPARTIMENTO

TRESSIS CAUDAL / SELLA

Fecha de registro: 07/10/2022

1. Política de inversión y divisa de denominación

Categoría

Tipo de fondo:

Fondo que invierte mayoritariamente en otros fondos y/o sociedades

Otros

Vocación inversora: Global

Perfil de Riesgo: 5 en una escala de 1 al 7

Descripción general

Política de inversión: Se invierte 50-100% del patrimonio en IIC financieras (activo apto), armonizadas o no (máximo 30% en IIC no armonizadas), del grupo o no de la Gestora. Se invierte, directa o indirectamente, más del 75% de la exposición total en renta variable de cualquier capitalización y sector, y el resto en activos de renta fija pública/privada (incluyendo depósitos e instrumentos del mercado monetario cotizados o no, líquidos), de emisores y mercados fundamentalmente del área euro, y en menor medida de la OCDE, pudiendo invertir hasta un 5% de la exposición total en países emergentes. Podrá existir concentración geográfica y/o sectorial. La exposición al riesgo divisa será del 0-50% de la exposición total.

Operativa en instrumentos derivados

La metodología aplicada para calcular la exposición total al riesgo de mercado es el método del compromiso

Una información más detallada sobre la política de inversión del Compartimento se puede encontrar en su folleto informativo.

Divisa de denominación EUR

2. Datos económicos

	Periodo actual	Periodo anterior	2022	Año t-1
Índice de rotación de la cartera	0,00		0,00	
Rentabilidad media de la liquidez (% anualizado)	0,07		0,07	

Nota: El periodo se refiere al trimestre o semestre, según sea el caso. En el caso de IIC cuyo valor liquidativo no se determine diariamente, éste dato y el de patrimonio se refieren a los últimos disponibles

2.1.a) Datos generales.

Cuando no exista información disponible las correspondientes celdas aparecerán en blanco

CLASE	Nº de acciones en circulación		Nº de accionistas		Divisa	Dividendos brutos distribuidos por acción		Distribuye dividendos
	Periodo actual	Periodo anterior	Periodo actual	Periodo anterior		Periodo actual	Periodo anterior	
P0					EUR			NO

Patrimonio (en miles)

CLASE	Divisa	Al final del periodo	Diciembre 20__	Diciembre 20__	Diciembre 20__
P0	EUR	3.535			

Valor liquidativo

CLASE	Divisa	Periodo del informe			Correspondería a 2008			Correspondería a 2007			Correspondería a 2006		
		Mín	Máx	Fin de año	Mín	Máx	Fin de año	Mín	Máx	Fin de año	Mín	Máx	Fin de año
P0	EUR												

Cotización de la acción, volumen efectivo y frecuencia de contratación en el periodo del informe

CLASE	Cotización (€)			Volumen medio diario (miles €)	Frecuencia (%)	Mercado en el que cotiza	
	Mín	Máx	Fin de periodo				
P0							

2.2 Comportamiento

Cuando no exista información disponible las correspondientes celdas aparecerán en blanco

A) Individual. Divisa EUR

Rentabilidad (% sin anualizar)	Acumulad o año t actual	Trimestral				Anual			
		Último trim (0)	Trim-1	Trim-2	Trim-3	Año t-1	Año t-2	Año t-3	Año t-5
Rentabilidad IIC									

Rentabilidades extremas (i)	Trimestre actual		Último año		Últimos 3 años	
	%	Fecha	%	Fecha	%	Fecha
Rentabilidad mínima (%)						
Rentabilidad máxima (%)						

(i) Sólo se informa para las clases con una antigüedad mínima del periodo solicitado y siempre que no se haya modificado su vocación inversora

Se refiere a las rentabilidades máximas y mínimas entre dos valores liquidativos consecutivos.

La periodicidad de cálculo del valor liquidativo es *diaria*

Recuerde que rentabilidades pasadas no presuponen rentabilidades futuras. Sólo se informa si se ha mantenido una política de inversión homogénea en el período.

Medidas de riesgo (%)	Acumulad o año t actual	Trimestral				Anual			
		Último trim (0)	Trim-1	Trim-2	Trim-3	Año t-1	Año t-2	Año t-3	Año t-5
Volatilidad(ii) de:									
Valor liquidativo									
Ibex-35									
Letra Tesoro 1 año									
BENCHMARK 50-50									
VaR histórico del valor liquidativo(iii)									

(ii) Volatilidad histórica: Indica el riesgo de un valor en un periodo, a mayor volatilidad mayor riesgo. A modo comparativo se ofrece la volatilidad de distintas referencias. Sólo se informa de la volatilidad para los períodos con política de inversión homogénea.

(iii) VaR histórico del valor liquidativo: Indica lo máximo que se puede perder, con un nivel de confianza del 99%, en el plazo de 1 mes, si se repitiese el comportamiento de la IIC de los últimos 5 años. El dato es a finales del periodo de referencia.

Gastos (% s/ patrimonio medio)	Acumulado 2022	Trimestral				Anual			
		Último trim (0)	Trim-1	Trim-2	Trim-3	Año t-1	Año t-2	Año t-3	Año t-5
Ratio total de gastos (iv)	1,29	1,29							

(iv) Incluye los gastos directos soportados en el periodo de referencia: comisión de gestión sobre patrimonio, comisión de depositario, auditoría, servicios bancarios (salvo gastos de financiación), y resto de gastos de gestión corriente, en términos de porcentaje sobre patrimonio medio del periodo. En el caso de fondos/compartimentos que invierten más de un 10% de su patrimonio en otras IIC este ratio incluye, de forma adicional al anterior, los gastos soportados indirectamente, derivados de esas inversiones, que incluyen las comisiones de suscripción y reembolso. Este ratio no incluye la comisión de gestión sobre resultados ni los costes de transacción por la compraventa de valores.

En el caso de inversiones en IIC que no calculan su ratio de gastos, éste se ha estimado para incorporarlo en el ratio de gastos.

Evolución del valor liquidativo últimos 5 años

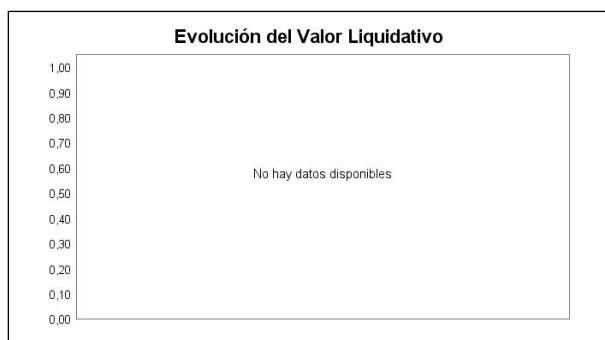

Rentabilidad semestral de los últimos 5 años



B) Comparativa

Durante el periodo de referencia, la rentabilidad media en el periodo de referencia de los fondos gestionados por la Sociedad Gestora se presenta en el cuadro adjunto. Los fondos se agrupan según su vocación inversora.

Vocación inversora	Patrimonio gestionado* (miles de euros)	Nº de partícipes*	Rentabilidad Semestral media**
Renta Fija Euro	5.018	118	-0,87
Renta Fija Internacional	0	0	0,00
Renta Fija Mixta Euro	0	0	0,00
Renta Fija Mixta Internacional	0	0	0,00
Renta Variable Mixta Euro	0	0	0,00
Renta Variable Mixta Internacional	74.915	1.060	-2,09
Renta Variable Euro	0	0	0,00
Renta Variable Internacional	36.412	1.255	-0,51
IIC de Gestión Pasiva	0	0	0,00
Garantizado de Rendimiento Fijo	0	0	0,00
Garantizado de Rendimiento Variable	0	0	0,00
De Garantía Parcial	0	0	0,00
Retorno Absoluto	0	0	0,00
Global	421.452	5.830	-1,61
FMM a Corto Plazo de Valor Liquidativo Variable	0	0	0,00
FMM a Corto Plazo de Valor Liq. Constante de Deuda Pública	0	0	0,00
FMM a Corto Plazo de Valor Liquidativo de Baja Volatilidad	0	0	0,00
FMM Estándar de Valor Liquidativo Variable	0	0	0,00
Renta Fija Euro Corto Plazo	47.622	474	0,33
IIC que Replica un Índice	0	0	0,00
IIC con Objetivo Concreto de Rentabilidad No Garantizado	0	0	0,00
Total fondos	585.419	8.737	-1,44

*Medias.

**Rentabilidad media ponderada por patrimonio medio de cada FI en el periodo

2.3 Distribución del patrimonio al cierre del período (Importes en miles de EUR)

Distribución del patrimonio	Fin período actual		Fin período anterior	
	Importe	% sobre patrimonio	Importe	% sobre patrimonio
(+) INVERSIONES FINANCIERAS	0	0,00		

Distribución del patrimonio	Fin período actual		Fin período anterior	
	Importe	% sobre patrimonio	Importe	% sobre patrimonio
* Cartera interior	0	0,00		
* Cartera exterior	0	0,00		
* Intereses de la cartera de inversión	0	0,00		
* Inversiones dudosas, morosas o en litigio	0	0,00		
(+) LIQUIDEZ (TESORERÍA)	3.537	100,06		
(+/-) RESTO	-2	-0,06		
TOTAL PATRIMONIO	3.535	100,00 %		100,00 %

Notas:

El período se refiere al trimestre o semestre, según sea el caso.

Las inversiones financieras se informan a valor e estimado de realización.

2.4 Estado de variación patrimonial

	% sobre patrimonio medio			% variación respecto fin período anterior
	Variación del período actual	Variación del período anterior	Variación acumulada anual	
PATRIMONIO FIN PERIODO ANTERIOR (miles de EUR)	0		0	
± Suscripciones/ reembolsos (neto)	1.375,52		1.375,52	
- Beneficios brutos distribuidos	0,00		0,00	
± Rendimientos netos	-1,23		-1,23	
(+) Rendimientos de gestión	0,06		0,06	
+ Intereses	0,06		0,06	
+ Dividendos	0,00		0,00	
± Resultados en renta fija (realizadas o no)	0,00		0,00	
± Resultados en renta variable (realizadas o no)	0,00		0,00	
± Resultados en depósitos (realizadas o no)	0,00		0,00	
± Resultado en derivados (realizadas o no)	0,00		0,00	
± Resultado en IIC (realizados o no)	0,00		0,00	
± Otros resultados	0,00		0,00	
± Otros rendimientos	0,00		0,00	
(-) Gastos repercutidos	-1,29		-1,29	
- Comisión de gestión	-0,19		-0,19	
- Comisión de depositario	-0,02		-0,02	
- Gastos por servicios exteriores	-0,95		-0,95	
- Otros gastos de gestión corriente	-0,13		-0,13	
- Otros gastos repercutidos	0,00		0,00	
(+) Ingresos	0,00		0,00	
+ Comisiones de descuento a favor de la IIC	0,00		0,00	
+ Comisiones retrocedidas	0,00		0,00	
+ Otros ingresos	0,00		0,00	
PATRIMONIO FIN PERIODO ACTUAL (miles de EUR)	3.535		3.535	

Nota: El período se refiere al trimestre o semestre, según sea el caso.

3. Inversiones financieras

3.1 Inversiones financieras a valor estimado de realización (en miles de EUR) y en porcentaje sobre el patrimonio, al cierre del periodo

Descripción de la inversión y emisor	Periodo actual		Periodo anterior	
	Valor de mercado	%	Valor de mercado	%
TOTAL RENTA FIJA COTIZADA	0	0,00		
TOTAL RENTA FIJA NO COTIZADA	0	0,00		
TOTAL RF PENDIENTE ADMISION A COTIZACION	0	0,00		
TOTAL ADQUISICIÓN TEMPORAL DE ACTIVOS	0	0,00		
TOTAL RENTA FIJA	0	0,00		
TOTAL RV COTIZADA	0	0,00		
TOTAL RV NO COTIZADA	0	0,00		
TOTAL RV PENDIENTE ADMISIÓN A COTIZACIÓN	0	0,00		
TOTAL RENTA VARIABLE	0	0,00		
TOTAL IIC	0	0,00		
TOTAL DEPÓSITOS	0	0,00		
TOTAL ENTIDADES DE CAPITAL RIESGO + otros	0	0,00		
TOTAL INVERSIONES FINANCIERAS INTERIOR	0	0,00		
TOTAL RENTA FIJA COTIZADA	0	0,00		
TOTAL RENTA FIJA NO COTIZADA	0	0,00		
TOTAL RF PENDIENTE ADMISION A COTIZACION	0	0,00		
TOTAL ADQUISICIÓN TEMPORAL DE ACTIVOS	0	0,00		
TOTAL RENTA FIJA	0	0,00		
TOTAL RV COTIZADA	0	0,00		
TOTAL RV NO COTIZADA	0	0,00		
TOTAL RV PENDIENTE ADMISIÓN A COTIZACIÓN	0	0,00		
TOTAL RENTA VARIABLE	0	0,00		
TOTAL IIC	0	0,00		
TOTAL DEPÓSITOS	0	0,00		
TOTAL ENTIDADES DE CAPITAL RIESGO + otros	0	0,00		
TOTAL INVERSIONES FINANCIERAS EXTERIOR	0	0,00		
TOTAL INVERSIONES FINANCIERAS	0	0,00		

Notas: El período se refiere al final del trimestre o semestre, según sea el caso.

Los productos estructurados suponen un 0,00% de la cartera de inversiones financieras del fondo o compartimento.

3.2 Distribución de las inversiones financieras, al cierre del período: Porcentaje respecto al patrimonio total

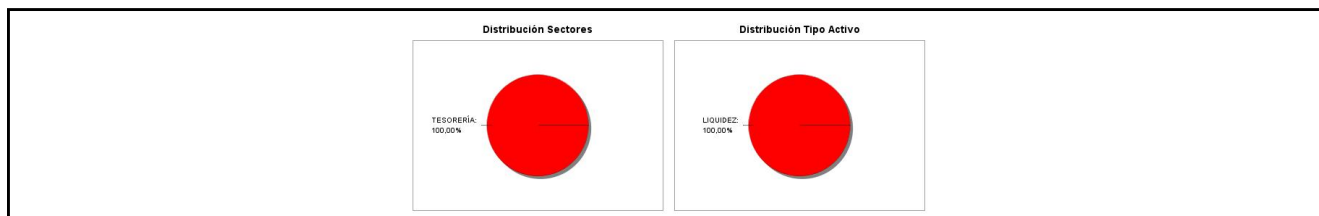

3.3 Operativa en derivados. Resumen de las posiciones abiertas al cierre del periodo (importes en miles de EUR)

No existen posiciones abiertas en instrumentos financieros derivados al cierre del periodo.

4. Hechos relevantes

	SI	NO
a. Suspensión temporal de suscripciones/reembolsos		X
b. Reanudación de suscripciones/reembolsos		X
c. Reembolso de patrimonio significativo		X
d. Endeudamiento superior al 5% del patrimonio		X
e. Sustitución de la sociedad gestora		X
f. Sustitución de la entidad depositaria		X
g. Cambio de control de la sociedad gestora		X
h. Cambio en elementos esenciales del folleto informativo		X
i. Autorización del proceso de fusión		X
j. Otros hechos relevantes		X

5. Anexo explicativo de hechos relevantes

No aplicable.

6. Operaciones vinculadas y otras informaciones

	SI	NO
a. Partícipes significativos en el patrimonio del fondo (porcentaje superior al 20%)	X	
b. Modificaciones de escasa relevancia en el Reglamento		X
c. Gestora y el depositario son del mismo grupo (según artículo 4 de la LMV)		X
d. Se han realizado operaciones de adquisición y venta de valores en los que el depositario ha actuado como vendedor o comprador, respectivamente	X	
e. Se han adquirido valores o instrumentos financieros emitidos o avalados por alguna entidad del grupo de la gestora o depositario, o alguno de éstos ha actuado como colocador, asegurador, director o asesor, o se han prestado valores a entidades vinculadas.		X
f. Se han adquirido valores o instrumentos financieros cuya contrapartida ha sido otra una entidad del grupo de la gestora o depositario, u otra IIC gestionada por la misma gestora u otra gestora del grupo.		X
g. Se han percibido ingresos por entidades del grupo de la gestora que tienen como origen comisiones o gastos satisfechos por la IIC.		X
h. Otras informaciones u operaciones vinculadas		X

7. Anexo explicativo sobre operaciones vinculadas y otras informaciones

A) Accionista significativo a 31/12/2022 con un 34,04 % sobre el patrimonio.

A) Accionista significativo a 31/12/2022 con un 22,31 % sobre el patrimonio.

A) Accionista significativo a 31/12/2022 con un 20,60 % sobre el patrimonio.

D) Las operaciones (realizadas con el depositario) de repo, alcanzan un importe de 280,00 en miles de euros, durante el período de este informe.

8. Información y advertencias a instancia de la CNMV

No aplicable.

9. Anexo explicativo del informe periódico

1. SITUACION DE MERCADOS Y EVOLUCION DE LA IIC.

a) Visión de la Gestora sobre la situación de los mercados.

La inflación y sus efectos sobre la economía real han sido de nuevo los protagonistas en los mercados durante la segunda parte del ejercicio 2022. Las fuertes políticas expansivas llevadas a cabo por los responsables de las políticas monetarias en el transcurso de los últimos años, alimentadas igualmente por la lucha contra la pandemia, se han traducido en un crecimiento desmesurado de los balances de los bancos centrales y como consecuencia, un deterioro de la inflación a lo largo de todo el ejercicio. La guerra de Ucrania, por otro lado, ha provocado un alza de precios energéticos desde el primer trimestre, que acompañado de unas políticas expansivas para responder a la crisis, han conducido a unos niveles de inflación y deuda no contemplados desde hace más de 30 años en casi todas las económicas del mundo. En varias ocasiones, y durante varios meses, hemos asistido a unos niveles de precios cuya evolución anual ha superado el 10%, un porcentaje que era impensable incluso a principios de 2022.

No obstante, al término del periodo, parece que la inflación empieza a mostrar signos de debilidad, fundamentalmente a través de los precios de los combustibles. En concreto, desde máximos de 120 dólares/barril durante el verano, la cotización del crudo ha evolucionado hacia niveles incluso por debajo de los 80 dólares, fundamentalmente como consecuencia de un fuerte cambio de expectativas de menor crecimiento económico. Igualmente, la dudosa evolución de la economía china y su política de "covid cero" han consumado un deterioro de las previsiones de demanda de fuentes de energía y materias primas en los mercados internacionales. La reactivación de fuentes alternativas de energía y las diversas políticas económicas implementadas por todos los gobiernos para luchar contra la inflación han complementado un abanico de medidas en un intento de abatir un alza de precios muy rápido y desmesurado, que amenaza con un empobrecimiento general de los ciudadanos.

Durante el periodo, la Reserva federal de EE.UU. ha realizado un quinto movimiento al alza de los tipos de interés oficiales en 50 pb desde el 3,75% hasta el 4,25% en su afán de controlar la subida de precios de forma determinada y lo más rápidamente posible, aún a costa de ver como el crecimiento se verá comprometido, rebajando sensiblemente sus previsiones anteriores. Al finalizar el ejercicio, muchos analistas descuentan una entrada en recesión como consecuencia de las políticas de endurecimiento monetario, tanto de subidas de tipos como de retiro de estímulos monetarios en los mercados, tan presentes en los últimos años.

El BCE ha recogido el testigo, siguiendo la estela marcada por la Reserva Federal y elevando sus tasas oficiales a finales de diciembre en otros 50pb, hasta fijar el precio oficial del dinero en la Eurozona en el 2,50%. Sus estimaciones de crecimiento quedan por otro lado rebajadas para 2023 y 2024 en el 0,5% y 1,9%, respectivamente, a pesar de una mejora del PIB en el 2022 del 3,4%. La gobernadora Lagarde ha afirmado que los tipos aún están muy lejos de poder lograr la estabilidad de precios y ha anunciado nuevas subidas en las próximas reuniones, seguramente hasta que el tipo oficial se sitúe en el entorno del 3,50%, aproximadamente. Otros bancos centrales del Reino Unido, Australia, Suecia, Korea, Brasil, etc. han acompañado la subida de tipos por el mismo motivo. Por tanto, el ejercicio 2022 ha significado un cambio general de las actuaciones monetarias después de un largo periodo de facilidad monetaria que finalmente ha tocado a su fin.

La traslación a los mercados ha sido significativa, generando fuertes pérdidas entre los inversores como consecuencia del cambio de entorno y perspectivas (menor consumo, mayor desempleo, deterioro de activos, mayor fiscalidad, endurecimiento monetario, etc.). El indicador quizás más relevante para el consumidor medio en la Eurozona ha sido la fuerte elevación del Euribor a 12 meses. En pocos meses, el indicador más sensible sobre el mercado inmobiliario, ha pasado de una tasa negativa de casi el 0,50% hasta superar el 3%, en un alza vertical sin descanso. El resto de los plazos de las curvas en Europa o en Estados Unidos, igualmente han registrado fuertes subidas drenando la confianza de los inversores y facilitando fuertes pérdidas de los activos de referencia, como decimos. El caso de Bund alemán ha pasado de rentabilidades negativas a comienzos del año a máximos del 2,55% en diciembre. Y el bono americano con vencimiento a 2 años, más afectado por la inflación, del 0,90% al 4,40%

Aunque las bolsas han registrado pérdidas generalizadas durante el ejercicio, en el transcurso del segundo semestre han recuperado terreno al calor de una consolidación en las expectativas de subidas de tipos de interés entre los inversores y de las medidas para luchar contra la inflación. Así mientras que los mercados americanos y de Asia se han mantenido todavía vulnerables (S&P 500 +1,4%; Nasdaq Composite -5,1%; Nikkei 225 -1,1%), las bolsas europeas han liderado las subidas (DAX y CAC +9; FTSE +4%). Las perspectivas de unas políticas monetarias más restrictivas en la primera economía del mundo han podido lastrar su ánimo inversor. En ese contexto, el dólar que se había mostrado muy fuerte hasta el verano, en la segunda mitad ha perdido terreno contra el euro, cayendo un 2%. La libra esterlina ha seguido acompañada de gran incertidumbre (-3%), lastrada por los últimos coletazos del Brexit y por la incertidumbre política generada partir de un sucesivo cambio de premier británico. En el campo de las materias primas, el oro se ha mostrado muy estable durante la segunda parte del año, a pesar de las incertidumbres económicas y la alta inflación, mientras que el Brent ha registrado bajadas significativas, incluso del 25% a lo largo del semestre.

Tressis Caudal Sella, FI se encuentra en proceso de construcción de cartera. La totalidad de su posición se ha mantenido en liquidez hasta finalización del ejercicio 2022.

b) Decisiones generales de inversión adoptadas.

El riesgo de una recesión económica fruto de la lucha contra la inflación ha atemorizado a los inversores, aconsejando cierta cautela a la hora de acometer nuevas inversiones. El alza de tipos de interés y el desplazamiento de las curvas, tanto monetaria como de rentabilidades a más plazo, han obligado a posicionar las carteras con duraciones reducidas, si bien en el último tramo del periodo, los movimientos registrados, nos han aconsejado situar mayor peso en los plazos más

cercanos, dos años, tanto Estados Unidos como en el área Euro. El crédito, o la renta fija privada, ha ido mostrando igualmente una ampliación de las primas de riesgo, factor que ha favorecido una selectiva toma de posiciones, entendido como una buena alternativa de inversión a medio plazo. Los pagarés de empresa y sorprendentemente las letras del Tesoro, han encabezado también un papel importante en la inversión de los activos de renta fija con vencimiento más cercano.

En renta variable hemos perseguido una aproximación conservadora, debido a la volatilidad registrada en los mercados de mayor riesgo. Se ha premiado las inversiones de "valor" frente a "crecimiento", favoreciendo igualmente, el sector financiero, seguros, consumo no cíclico y de energía. Tecnología, Comunicaciones, Inmobiliario u Ocio han estado infraponderados en nuestras carteras. En cuanto a zonas geográficas el mayor interés se ha concentrado en las bolsas americanas, aunque durante los últimos meses, se ha ido premiando los mercados europeos, rotando las carteras. Las bolsas de emergentes han estado con escasa presencia.

La inversión ESG sigue siendo una piedra angular en la materialización de nuestras inversiones, sobre todo desde una perspectiva a largo plazo.

Nuestra presencia en materias primas se ha reducido al oro y con muy escasa exposición. Los vehículos multiactivos siguen acumulando un comportamiento razonable de acuerdo con sus índices de referencia y acorde al entorno de crisis en el que nos encontramos.

c) Índice de referencia.

La rentabilidad de la IIC ha sido del -1,85 %.

La gestión toma como referencia la rentabilidad del índice 50% Bloomberg Global Aggregate Total Return Index Value hedged EUR + 50% MSCI All Countries World Index Net Total Return EUR.

Durante el 2S 2022 dicho índice ha tenido una rentabilidad de 4,51%

d) Evolución del patrimonio, partícipes/accionistas, rentabilidad y gastos de las IIC.

Al finalizar el periodo, el patrimonio de la IIC se ha situado en 3,535 millones de euros.

El número de partícipes es de 16.

El valor liquidativo ha finalizado en 9,8151 euros.

Los gastos soportados en el periodo han sido de 1,29 % del patrimonio.

e) Rendimiento de la IIC en comparación con el resto de IIC de la Gestora.

La IIC ha obtenido una rentabilidad del -1,85 % a lo largo del periodo frente a -1,61 % de la media de las IIC con la misma vocación inversora pertenecientes a la entidad gestora.

2. INFORMACIÓN SOBRE LAS INVERSIONES.

a) Inversiones concretas realizadas durante el periodo.

Tressis Caudal Sella, FI se encuentra en proceso de construcción de cartera. La totalidad de su posición se ha mantenido en liquidez hasta finalización del ejercicio 2022.

b) Operativa de préstamo de valores.

N/A

c) Operativa de derivados y adquisición temporal de activos.

N/A

d) Otra información sobre inversiones.

Tressis Caudal Sella, FI se encuentra en proceso de construcción de cartera. La totalidad de su posición se ha mantenido en liquidez hasta finalización del ejercicio 2022.

3. EVOLUCION DEL OBJETIVO CONCRETO DE RENTABILIDAD.

N/A

4. RIESGO ASUMIDO POR LA IIC.

N/A

5. EJERCICIO DERECHOS POLÍTICOS.

En términos generales, la política adoptada en materia de derechos inherentes al inversor, su intención de voto y demás derechos políticos, se rige bajo los siguientes principios:

- Uniformidad para todas las IIC gestionadas en el seno de la entidad gestora.
- Beneficio exclusivo y directo para los intereses de partícipes.
- Implantación de los derechos políticos de manera diligente y profesional.

- Ausencia de conflictos de interés, análisis independiente y fundamentado y visión a largo plazo para una aportación de valor a cada una de las IIC gestionadas.

La entidad gestora recibe, a través de la entidad depositaria de las IIC gestionadas, una comunicación individualizada de cada convocatoria de Junta General y demás órganos de gobierno en los que la IIC puede ejercer sus derechos políticos inherentes sobre valores emitidos, de acuerdo con su participación. La política seguida es responder siempre que sea posible, cumplimentando debidamente la comunicación del evento en tiempo y forma y confirmando la intención del voto en un sentido u otro, según el orden del día. En caso de opinión no fundamentada, la política es delegar el voto en los representantes del Consejo o su presidente.

6. INFORMACIÓN Y ADVERTENCIAS CNMV.

N/A

7. ENTIDADES BENEFICIARIAS DEL FONDO SOLIDIARIO E IMPORTE CEDIDO A LAS MISMAS.

N/A

8. COSTES DERIVADOS DEL SERVICIO DE ANÁLISIS.

El fondo no soporta costes del servicio de análisis.

9. COMPARTIMENTOS DE PROPÓSITO ESPECIAL (SIDE POCKETS).

N/A

10. PERSPECTIVAS DE MERCADO Y ACTUACIÓN PREVISIBLE DE LA IIC.

Las estimaciones de los analistas descuentan mayores subidas de los tipos de interés por parte de los bancos centrales, probablemente hasta el segundo trimestre de 2023. Luego habrá que comprobar sus efectos sobre la inflación y el impacto sobre la marcha de la economía. Es decir, si aterrizamos suavemente o el parón económico es más acentuado. Parece que la fuerte bajada de los precios energéticos al finalizar el ejercicio y los efectos de las primeras subidas de tipos están favoreciendo una contención de precios. Pero es pronto para valorarlo.

Desde luego se ha abierto una puerta para los mercados de renta fija, después de varios años de debilidad y de resultados discretos. Al finalizar el año, los rendimientos ofrecidos por los inversores se han adecuado al nuevo marco económico y monetario, ofreciendo una ventana de oportunidad para invertir de nuevo en renta fija. En renta variable, sin embargo, los resultados son dispares y las perspectivas inciertas. Se prevé por lo menos dos trimestres de debilidad en los resultados y alguna valoración todavía acusada en varios sectores. Nos inclinamos por adoptar un postura prudente en relación a los activos de mayor riesgo durante las primeras semanas del nuevo ejercicio, aunque creemos que el entorno irá mejorando de cara al verano.

En definitiva, interpretamos que es un contexto de mercado adecuado para iniciar un proceso pautado de construcción de la cartera.

10. Detalle de inversiones financieras

Descripción de la inversión y emisor	Divisa	Periodo actual		Periodo anterior	
		Valor de mercado	%	Valor de mercado	%
Total Deuda Pública Cotizada mas de 1 año		0	0,00		
Total Deuda Pública Cotizada menos de 1 año		0	0,00		
Total Renta Fija Privada Cotizada mas de 1 año		0	0,00		
Total Renta Fija Privada Cotizada menos de 1 año		0	0,00		
TOTAL RENTA FIJA COTIZADA		0	0,00		
TOTAL RENTA FIJA NO COTIZADA		0	0,00		
TOTAL RF PENDIENTE ADMISION A COTIZACION		0	0,00		
TOTAL ADQUISICIÓN TEMPORAL DE ACTIVOS		0	0,00		
TOTAL RENTA FIJA		0	0,00		
TOTAL RV COTIZADA		0	0,00		
TOTAL RV NO COTIZADA		0	0,00		
TOTAL RV PENDIENTE ADMISIÓN A COTIZACIÓN		0	0,00		
TOTAL RENTA VARIABLE		0	0,00		
TOTAL IIC		0	0,00		
TOTAL DEPÓSITOS		0	0,00		
TOTAL ENTIDADES DE CAPITAL RIESGO + otros		0	0,00		
TOTAL INVERSIONES FINANCIERAS INTERIOR		0	0,00		
Total Deuda Pública Cotizada mas de 1 año		0	0,00		
Total Deuda Pública Cotizada menos de 1 año		0	0,00		
Total Renta Fija Privada Cotizada mas de 1 año		0	0,00		
Total Renta Fija Privada Cotizada menos de 1 año		0	0,00		

Descripción de la inversión y emisor	Divisa	Periodo actual		Periodo anterior	
		Valor de mercado	%	Valor de mercado	%
TOTAL RENTA FIJA COTIZADA		0	0,00		
TOTAL RENTA FIJA NO COTIZADA		0	0,00		
TOTAL RF PENDIENTE ADMISION A COTIZACION		0	0,00		
TOTAL ADQUISICIÓN TEMPORAL DE ACTIVOS		0	0,00		
TOTAL RENTA FIJA		0	0,00		
TOTAL RV COTIZADA		0	0,00		
TOTAL RV NO COTIZADA		0	0,00		
TOTAL RV PENDIENTE ADMISIÓN A COTIZACIÓN		0	0,00		
TOTAL RENTA VARIABLE		0	0,00		
TOTAL IIC		0	0,00		
TOTAL DEPÓSITOS		0	0,00		
TOTAL ENTIDADES DE CAPITAL RIESGO + otros		0	0,00		
TOTAL INVERSIONES FINANCIERAS EXTERIOR		0	0,00		
TOTAL INVERSIONES FINANCIERAS		0	0,00		

Notas: El período se refiere al final del trimestre o semestre, según sea el caso.

Los productos estructurados suponen un 0,00% de la cartera de inversiones financieras del fondo o compartimento.

11. Información sobre la política de remuneración

De acuerdo con el artículo 46 bis.1 de la Ley 35/2003 de Instituciones de Inversión Colectiva, modificado el 13 de noviembre de 2014, en el que se obliga a las Sociedades Gestoras de Inversión Colectiva (S.G.I.I.C.) a comunicar su política remunerativa en el informe anual de las I.I.C gestionadas, a la fecha de este informe, la cantidad abonada por TRESSIS GESTIÓN, S.G.I.I.C., S.A. a su personal (7) durante el ejercicio 2022 ha ascendido a 548.622,67 euros con el siguiente desglose:

- Remuneración fija: 462.622,67 euros
- Remuneración variable: 86.000 euros (beneficiarios 7)

En esta IIC, no existe remuneración ligada a la comisión de gestión.

Y su desglose entre Alta Dirección y Empleados con incidencia en la gestión de la IIC, es como sigue:

- Alta Dirección (2):
 - o Remuneración Fija: 224.900 euros
 - o Remuneración Variable: 64.000 euros (beneficiarios 2)
- Empleados: No existen beneficiarios de remuneración variable entre el personal con incidencia.

TRESSIS GESTIÓN, S.G.I.I.C., S.A., dispone de una política de remuneración, Política de Retribuciones del Grupo Tressis, para sus empleados compatible con una gestión adecuada y eficaz de los riesgos y con la estrategia empresarial, los objetivos, los valores y los intereses a largo plazo propios y de las instituciones de inversión colectiva que gestiona. Dicha política remunerativa consiste en una retribución fija, en función del nivel de responsabilidad asumido y una retribución variable, vinculada a la consecución de unos objetivos y a una gestión prudente de los riesgos. Asimismo, la política recoge un sistema especial de liquidación y pago de la retribución variable aplicable al colectivo que desarrolla actividades profesionales que pueden incidir de manera significativa en el perfil de riesgo o ejercen funciones ejecutivas o de alta dirección.

Durante el ejercicio, esta IIC no ha realizado modificaciones en su política de remuneración.

12. Información sobre las operaciones de financiación de valores, reutilización de las garantías y swaps de rendimiento total (Reglamento UE 2015/2365)

No existe información sobre operaciones de financiación de valores, reutilización de las garantías y swaps de rendimiento total

INFORMACIÓN COMPARTIMENTO

TRESSIS CAUDAL / EBRO

Fecha de registro: 02/12/2022

1. Política de inversión y divisa de denominación

Categoría

Tipo de fondo:

Fondo que invierte mayoritariamente en otros fondos y/o sociedades

Otros

Vocación inversora: Renta Fija Euro Corto Plazo

Perfil de Riesgo: N/D

Descripción general

Política de inversión: Se invierte 100% de la exposición total en renta fija pública y/o privada (incluyendo depósitos e instrumentos del mercado monetario cotizados o no, líquidos), de emisores y mercados fundamentalmente del área euro, y en menor medida de la OCDE. No existe exposición a riesgo divisa.

Las emisiones tendrán calidad crediticia al menos media (mínimo BBB-) o, si fuera inferior, el rating del Reino de España en cada momento, pudiendo tener hasta 25% de la exposición total en baja calidad (inferior a BBB-), o sin rating. Para emisiones a las que se exige rating mínimo, si no están calificadas, se atenderá al rating del emisor.

Operativa en instrumentos derivados

La metodología aplicada para calcular la exposición total al riesgo de mercado es el método del compromiso

Una información más detallada sobre la política de inversión del Compartimento se puede encontrar en su folleto informativo.

Divisa de denominación EUR

2. Datos económicos

	Periodo actual	Periodo anterior	2022	Año t-1
Índice de rotación de la cartera	0,00		0,00	
Rentabilidad media de la liquidez (% anualizado)	0,00		0,00	

Nota: El período se refiere al trimestre o semestre, según sea el caso. En el caso de IIC cuyo valor liquidativo no se determine diariamente, éste dato y el de patrimonio se refieren a los últimos disponibles

2.1.a) Datos generales.

Cuando no exista información disponible las correspondientes celdas aparecerán en blanco

CLASE	Nº de participaciones		Nº de partícipes		Divisa	Beneficios brutos distribuidos por participación		Inversión mínima	Distribuye dividendos
	Periodo actual	Periodo anterior	Periodo actual	Periodo anterior		Periodo actual	Periodo anterior		
CLASE I	300.000,00		2		EUR	0,00		1500000	NO
CLASE R	372.993,11		32		EUR	0,00		10	NO

Patrimonio (en miles)

CLASE	Divisa	Al final del periodo	Diciembre 20__	Diciembre 20__	Diciembre 20__
CLASE I	EUR	3.000			
CLASE R	EUR	3.715			

Valor liquidativo de la participación (*)

CLASE	Divisa	Al final del periodo	Diciembre 20__	Diciembre 20__	Diciembre 20__
CLASE I	EUR	10,0001			
CLASE R	EUR	9,9600			

(*)El valor liquidativo y, por tanto, su rentabilidad no recogen el efecto derivado del cargo individual al partícipe de la comisión de gestión sobre resultados:

Comisiones aplicadas en el período, sobre patrimonio medio

CLASE	Sist. Imputac.	Comisión de gestión						Base de cálculo	Comisión de depositario		
		% efectivamente cobrado							% efectivamente cobrado		Base de cálculo
		Periodo			Acumulada				Periodo	Acumulada	
		s/patrimonio	s/resultados	Total	s/patrimonio	s/resultados	Total				
CLASE I		0,00	0,00	0,00	0,00	0,00	0,00	patrimonio	0,00	0,00	Patrimonio
CLASE R		0,03	0,00	0,03	0,03	0,00	0,03	patrimonio	0,00	0,00	Patrimonio

2.2 Comportamiento

Cuando no exista información disponible las correspondientes celdas aparecerán en blanco

A) Individual CLASE I .Divisa EUR

Rentabilidad (% sin anualizar)	Acumulad o año t actual	Trimestral				Anual			
		Último trim (0)	Trim-1	Trim-2	Trim-3	Año t-1	Año t-2	Año t-3	Año t-5
Rentabilidad IIC									

Rentabilidades extremas (i)	Trimestre actual		Último año		Últimos 3 años	
	%	Fecha	%	Fecha	%	Fecha
Rentabilidad mínima (%)						
Rentabilidad máxima (%)						

(i) Sólo se informa para las clases con una antigüedad mínima del periodo solicitado y siempre que no se haya modificado su vocación inversora

Se refiere a las rentabilidades máximas y mínimas entre dos valores liquidativos consecutivos.

La periodicidad de cálculo del valor liquidativo es *diaria*

Recuerde que rentabilidades pasadas no presuponen rentabilidades futuras. Sólo se informa si se ha mantenido una política de inversión homogénea en el período.

Medidas de riesgo (%)	Acumulad o año t actual	Trimestral				Anual			
		Último trim (0)	Trim-1	Trim-2	Trim-3	Año t-1	Año t-2	Año t-3	Año t-5
Volatilidad(ii) de:									
Valor liquidativo									
Ibex-35									
Letra Tesoro 1 año									
Bloomberg Euro Corporate 0-1 Unhedged									
VaR histórico del valor liquidativo(iii)									

(ii) Volatilidad histórica: Indica el riesgo de un valor en un periodo, a mayor volatilidad mayor riesgo. A modo comparativo se ofrece la volatilidad de distintas referencias. Sólo se informa de la volatilidad para los períodos con política de inversión homogénea.

(iii) VaR histórico del valor liquidativo: Indica lo máximo que se puede perder, con un nivel de confianza del 99%, en el plazo de 1 mes, si se repitiese el comportamiento de la IIC de los últimos 5 años. El dato es a finales del periodo de referencia.

Gastos (% s/ patrimonio medio)	Acumulado 2022	Trimestral				Anual			
		Último trim (0)	Trim-1	Trim-2	Trim-3	Año t-1	Año t-2	Año t-3	Año t-5
Ratio total de gastos (iv)	0,12	0,12							

(iv) Incluye los gastos directos soportados en el periodo de referencia: comisión de gestión sobre patrimonio, comisión de depositario, auditoría, servicios bancarios (salvo gastos de financiación), y resto de gastos de gestión corriente, en términos de porcentaje sobre patrimonio medio del periodo. En el caso de fondos/compartimentos que invierten más de un 10% de su patrimonio en otras IIC este ratio incluye, de forma adicional al anterior, los gastos soportados indirectamente, derivados de esas inversiones, que incluyen las comisiones de suscripción y reembolso. Este ratio no incluye la comisión de gestión sobre resultados ni los costes de transacción por la compraventa de valores.

En el caso de inversiones en IIC que no calculan su ratio de gastos, éste se ha estimado para incorporarlo en el ratio de gastos.

Evolución del valor liquidativo últimos 5 años

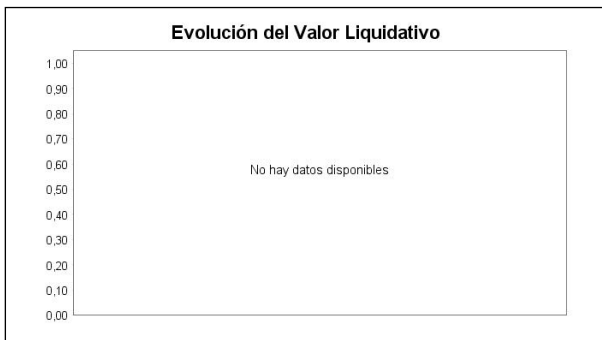

Rentabilidad semestral de los últimos 5 años



A) Individual CLASE R .Divisa EUR

Rentabilidad (% sin anualizar)	Acumulado año t actual	Trimestral				Anual			
		Último trim (0)	Trim-1	Trim-2	Trim-3	Año t-1	Año t-2	Año t-3	Año t-5
Rentabilidad IIC									

Rentabilidades extremas (i)	Trimestre actual		Último año		Últimos 3 años	
	%	Fecha	%	Fecha	%	Fecha
Rentabilidad mínima (%)						
Rentabilidad máxima (%)						

(i) Sólo se informa para las clases con una antigüedad mínima del periodo solicitado y siempre que no se haya modificado su vocación inversora

Se refiere a las rentabilidades máximas y mínimas entre dos valores liquidativos consecutivos.

La periodicidad de cálculo del valor liquidativo es *diaria*

Recuerde que rentabilidades pasadas no presuponen rentabilidades futuras. Sólo se informa si se ha mantenido una política de inversión homogénea en el período.

Medidas de riesgo (%)	Acumulado año t actual	Trimestral				Anual			
		Último trim (0)	Trim-1	Trim-2	Trim-3	Año t-1	Año t-2	Año t-3	Año t-5
Volatilidad(ii) de:									
Valor liquidativo									
Ibex-35									
Letra Tesoro 1 año									
Bloomberg Euro Corporate 0-1 Unhedged									
VaR histórico del valor liquidativo(iii)									

(ii) Volatilidad histórica: Indica el riesgo de un valor en un periodo, a mayor volatilidad mayor riesgo. A modo comparativo se ofrece la volatilidad de distintas referencias. Sólo se informa de la volatilidad para los períodos con política de inversión homogénea.

(iii) VaR histórico del valor liquidativo: Indica lo máximo que se puede perder, con un nivel de confianza del 99%, en el plazo de 1 mes, si se repitiese el comportamiento de la IIC de los últimos 5 años. El dato es a finales del periodo de referencia.

Gastos (% s/ patrimonio medio)	Acumulado 2022	Trimestral				Anual			
		Último trim (0)	Trim-1	Trim-2	Trim-3	Año t-1	Año t-2	Año t-3	Año t-5
Ratio total de gastos (iv)	0,15	0,15							

(iv) Incluye los gastos directos soportados en el periodo de referencia: comisión de gestión sobre patrimonio, comisión de depositario, auditoría, servicios bancarios (salvo gastos de financiación), y resto de gastos de gestión corriente, en términos de porcentaje sobre patrimonio medio del periodo. En el caso de fondos/compartimentos que invierten más de un 10% de su patrimonio en otras IIC este ratio incluye, de forma adicional al anterior, los gastos soportados indirectamente, derivados de esas inversiones, que incluyen las comisiones de suscripción y reembolso. Este ratio no incluye la comisión de gestión sobre resultados ni los costes de transacción por la compraventa de valores.

En el caso de inversiones en IIC que no calculan su ratio de gastos, éste se ha estimado para incorporarlo en el ratio de gastos.

Evolución del valor liquidativo últimos 5 años



Rentabilidad semestral de los últimos 5 años



B) Comparativa

Durante el periodo de referencia, la rentabilidad media en el periodo de referencia de los fondos gestionados por la Sociedad Gestora se presenta en el cuadro adjunto. Los fondos se agrupan según su vocación inversora.

Vocación inversora	Patrimonio gestionado* (miles de euros)	Nº de partícipes*	Rentabilidad Semestral media**
Renta Fija Euro	5.018	118	-0,87
Renta Fija Internacional	0	0	0,00
Renta Fija Mixta Euro	0	0	0,00
Renta Fija Mixta Internacional	0	0	0,00
Renta Variable Mixta Euro	0	0	0,00
Renta Variable Mixta Internacional	74.915	1.060	-2,09
Renta Variable Euro	0	0	0,00
Renta Variable Internacional	36.412	1.255	-0,51
IIC de Gestión Pasiva	0	0	0,00
Garantizado de Rendimiento Fijo	0	0	0,00
Garantizado de Rendimiento Variable	0	0	0,00
De Garantía Parcial	0	0	0,00
Retorno Absoluto	0	0	0,00
Global	421.452	5.830	-1,61
FMM a Corto Plazo de Valor Liquidativo Variable	0	0	0,00
FMM a Corto Plazo de Valor Liq. Constante de Deuda Pública	0	0	0,00
FMM a Corto Plazo de Valor Liquidativo de Baja Volatilidad	0	0	0,00
FMM Estándar de Valor Liquidativo Variable	0	0	0,00
Renta Fija Euro Corto Plazo	47.622	474	0,33
IIC que Replica un Índice	0	0	0,00

Vocación inversora	Patrimonio gestionado* (miles de euros)	Nº de partícipes*	Rentabilidad Semestral media**
IIC con Objetivo Concreto de Rentabilidad No Garantizado	0	0	0,00
Total fondos	585.419	8.737	-1,44

*Medias.

**Rentabilidad media ponderada por patrimonio medio de cada FI en el periodo

2.3 Distribución del patrimonio al cierre del período (Importes en miles de EUR)

Distribución del patrimonio	Fin período actual		Fin período anterior	
	Importe	% sobre patrimonio	Importe	% sobre patrimonio
(+) INVERSIONES FINANCIERAS	3.090	46,02		
* Cartera interior	3.089	46,00		
* Cartera exterior	0	0,00		
* Intereses de la cartera de inversión	1	0,01		
* Inversiones dudosas, morosas o en litigio	0	0,00		
(+) LIQUIDEZ (TESORERÍA)	3.625	53,98		
(+/-) RESTO	-1	-0,01		
TOTAL PATRIMONIO	6.715	100,00 %		100,00 %

Notas:

El período se refiere al trimestre o semestre, según sea el caso.

Las inversiones financieras se informan a valor e estimado de realización.

2.4 Estado de variación patrimonial

	% sobre patrimonio medio			% variación respecto fin periodo anterior
	Variación del período actual	Variación del período anterior	Variación acumulada anual	
PATRIMONIO FIN PERIODO ANTERIOR (miles de EUR)	0		0	
± Suscripciones/ reembolsos (neto)	515,07		515,07	
- Beneficios brutos distribuidos	0,00		0,00	
± Rendimientos netos	-0,09		-0,09	
(+) Rendimientos de gestión	0,05		0,05	
+ Intereses	0,05		0,05	
+ Dividendos	0,00		0,00	
± Resultados en renta fija (realizadas o no)	0,02		0,02	
± Resultados en renta variable (realizadas o no)	0,00		0,00	
± Resultados en depósitos (realizadas o no)	0,00		0,00	
± Resultado en derivados (realizadas o no)	-0,02		-0,02	
± Resultado en IIC (realizados o no)	0,00		0,00	
± Otros resultados	0,00		0,00	
± Otros rendimientos	0,00		0,00	
(-) Gastos repercutidos	-0,14		-0,14	
- Comisión de gestión	-0,03		-0,03	
- Comisión de depositario	0,00		0,00	
- Gastos por servicios exteriores	-0,09		-0,09	
- Otros gastos de gestión corriente	-0,03		-0,03	
- Otros gastos repercutidos	0,00		0,00	
(+) Ingresos	0,00		0,00	
+ Comisiones de descuento a favor de la IIC	0,00		0,00	
+ Comisiones retrocedidas	0,00		0,00	
+ Otros ingresos	0,00		0,00	
PATRIMONIO FIN PERIODO ACTUAL (miles de EUR)	6.715		6.715	

Nota: El período se refiere al trimestre o semestre, según sea el caso.

3. Inversiones financieras

3.1 Inversiones financieras a valor estimado de realización (en miles de EUR) y en porcentaje sobre el patrimonio, al cierre del periodo

Descripción de la inversión y emisor	Periodo actual		Periodo anterior	
	Valor de mercado	%	Valor de mercado	%
TOTAL RENTA FIJA COTIZADA	297	4,43		
TOTAL RENTA FIJA NO COTIZADA	792	11,79		
TOTAL RF PENDIENTE ADMISION A COTIZACION	0	0,00		
TOTAL ADQUISICIÓN TEMPORAL DE ACTIVOS	2.000	29,76		
TOTAL RENTA FIJA	3.089	45,98		
TOTAL RV COTIZADA	0	0,00		
TOTAL RV NO COTIZADA	0	0,00		
TOTAL RV PENDIENTE ADMISIÓN A COTIZACIÓN	0	0,00		
TOTAL RENTA VARIABLE	0	0,00		
TOTAL IIC	0	0,00		
TOTAL DEPÓSITOS	0	0,00		
TOTAL ENTIDADES DE CAPITAL RIESGO + otros	0	0,00		
TOTAL INVERSIONES FINANCIERAS INTERIOR	3.089	45,98		
TOTAL RENTA FIJA COTIZADA	0	0,00		
TOTAL RENTA FIJA NO COTIZADA	0	0,00		
TOTAL RF PENDIENTE ADMISION A COTIZACION	0	0,00		
TOTAL ADQUISICIÓN TEMPORAL DE ACTIVOS	0	0,00		
TOTAL RENTA FIJA	0	0,00		
TOTAL RV COTIZADA	0	0,00		
TOTAL RV NO COTIZADA	0	0,00		
TOTAL RV PENDIENTE ADMISIÓN A COTIZACIÓN	0	0,00		
TOTAL RENTA VARIABLE	0	0,00		
TOTAL IIC	0	0,00		
TOTAL DEPÓSITOS	0	0,00		
TOTAL ENTIDADES DE CAPITAL RIESGO + otros	0	0,00		
TOTAL INVERSIONES FINANCIERAS EXTERIOR	0	0,00		
TOTAL INVERSIONES FINANCIERAS	3.089	45,98		

Notas: El período se refiere al final del trimestre o semestre, según sea el caso.

Los productos estructurados suponen un 0,00% de la cartera de inversiones financieras del fondo o compartimento.

3.2 Distribución de las inversiones financieras, al cierre del período: Porcentaje respecto al patrimonio total

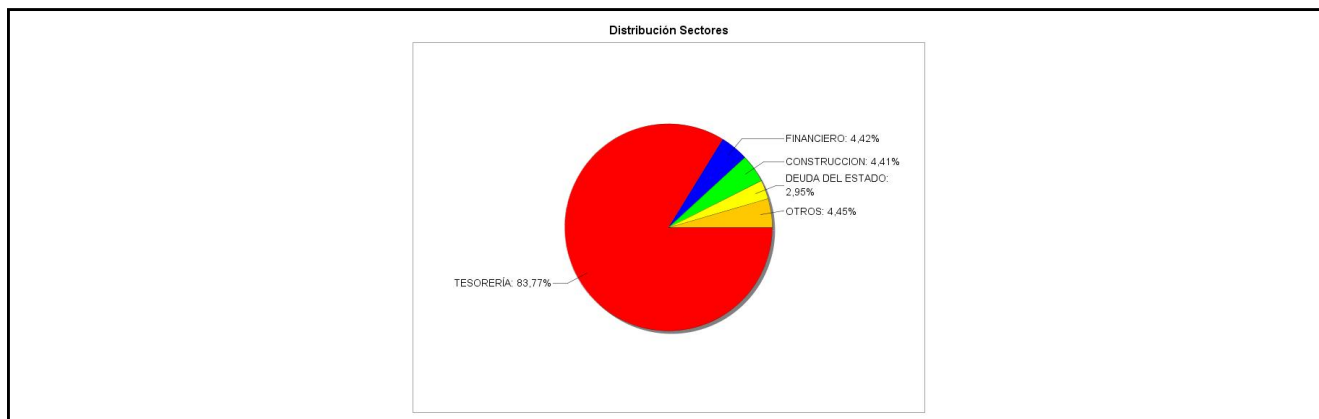

3.3 Operativa en derivados. Resumen de las posiciones abiertas al cierre del periodo (importes en miles de EUR)

No existen posiciones abiertas en instrumentos financieros derivados al cierre del periodo.

4. Hechos relevantes

	SI	NO
a. Suspensión temporal de suscripciones/reembolsos		X
b. Reanudación de suscripciones/reembolsos		X
c. Reembolso de patrimonio significativo		X

	SI	NO
d. Endeudamiento superior al 5% del patrimonio		X
e. Sustitución de la sociedad gestora		X
f. Sustitución de la entidad depositaria		X
g. Cambio de control de la sociedad gestora		X
h. Cambio en elementos esenciales del folleto informativo		X
i. Autorización del proceso de fusión		X
j. Otros hechos relevantes		X

5. Anexo explicativo de hechos relevantes

No aplicable.

6. Operaciones vinculadas y otras informaciones

	SI	NO
a. Partícipes significativos en el patrimonio del fondo (porcentaje superior al 20%)	X	
b. Modificaciones de escasa relevancia en el Reglamento		X
c. Gestora y el depositario son del mismo grupo (según artículo 4 de la LMV)		X
d. Se han realizado operaciones de adquisición y venta de valores en los que el depositario ha actuado como vendedor o comprador, respectivamente	X	
e. Se han adquirido valores o instrumentos financieros emitidos o avalados por alguna entidad del grupo de la gestora o depositario, o alguno de éstos ha actuado como colocador, asegurador, director o asesor, o se han prestado valores a entidades vinculadas.		X
f. Se han adquirido valores o instrumentos financieros cuya contrapartida ha sido otra una entidad del grupo de la gestora o depositario, u otra IIC gestionada por la misma gestora u otra gestora del grupo.		X
g. Se han percibido ingresos por entidades del grupo de la gestora que tienen como origen comisiones o gastos satisfechos por la IIC.		X
h. Otras informaciones u operaciones vinculadas		X

7. Anexo explicativo sobre operaciones vinculadas y otras informaciones

A) Accionista significativo a 31/12/2022 con un 22,34 % sobre el patrimonio.

A) Accionista significativo a 31/12/2022 con un 22,34 % sobre el patrimonio.

D) Las operaciones (realizadas con el depositario) de repo, alcanzan un importe de 2.420,00 en miles de euros, durante el período de este informe.

8. Información y advertencias a instancia de la CNMV

No aplicable.

9. Anexo explicativo del informe periódico

1. SITUACION DE MERCADOS Y EVOLUCION DE LA IIC.

a) Visión de la Gestora sobre la situación de los mercados.

La inflación y sus efectos sobre la economía real han sido de nuevo los protagonistas en los mercados durante la segunda parte del ejercicio 2022. Las fuertes políticas expansivas llevadas a cabo por los responsables de las políticas monetarias en el transcurso de los últimos años, alimentadas igualmente por la lucha contra la pandemia, se han traducido en un

crecimiento desmesurado de los balances de los bancos centrales y como consecuencia, un deterioro de la inflación a lo largo de todo el ejercicio. La guerra de Ucrania, por otro lado, ha provocado un alza de precios energéticos desde el primer trimestre, que acompañado de unas políticas expansivas para responder a la crisis, han conducido a unos niveles de inflación y deuda no contemplados desde hace más de 30 años en casi todas las económicas del mundo. En varias ocasiones, y durante varios meses, hemos asistido a unos niveles de precios cuya evolución anual ha superado el 10%, un porcentaje que era impensable incluso a principios de 2022.

No obstante, al término del periodo, parece que la inflación empieza a mostrar signos de debilidad, fundamentalmente a través de los precios de los combustibles. En concreto, desde máximos de 120 dólares/barril durante el verano, la cotización del crudo ha evolucionado hacia niveles incluso por debajo de los 80 dólares, fundamentalmente como consecuencia de un fuerte cambio de expectativas de menor crecimiento económico. Igualmente, la dudosa evolución de la economía china y su política de "covid cero" han consumado un deterioro de las previsiones de demanda de fuentes de energía y materias primas en los mercados internacionales. La reactivación de fuentes alternativas de energía y las diversas políticas económicas implementadas por todos los gobiernos para luchar contra la inflación han complementado un abanico de medidas en un intento de abatir un alza de precios muy rápido y desmesurado, que amenaza con un empobrecimiento general de los ciudadanos.

Durante el periodo, la Reserva federal de EE.UU. ha realizado un quinto movimiento al alza de los tipos de interés oficiales en 50 pb desde el 3,75% hasta el 4,25% en su afán de controlar la subida de precios de forma determinada y lo más rápidamente posible, aún a costa de ver como el crecimiento se verá comprometido, rebajando sensiblemente sus previsiones anteriores. Al finalizar el ejercicio, muchos analistas descuentan una entrada en recesión como consecuencia de las políticas de endurecimiento monetario, tanto de subidas de tipos como de retiro de estímulos monetarios en los mercados, tan presentes en los últimos años.

El BCE ha recogido el testigo, siguiendo la estela marcada por la Reserva Federal y elevando sus tasas oficiales a finales de diciembre en otros 50pb, hasta fijar el precio oficial del dinero en la Eurozona en el 2,50%. Sus estimaciones de crecimiento quedan por otro lado rebajadas para 2023 y 2024 en el 0,5% y 1,9%, respectivamente, a pesar de una mejora del PIB en el 2022 del 3,4%. La gobernadora Lagarde ha afirmado que los tipos aún están muy lejos de poder lograr la estabilidad de precios y ha anunciado nuevas subidas en las próximas reuniones, seguramente hasta que el tipo oficial se sitúe en el entorno del 3,50%, aproximadamente. Otros bancos centrales del Reino Unido, Australia, Suecia, Korea, Brasil, etc. han acompañado la subida de tipos por el mismo motivo. Por tanto, el ejercicio 2022 ha significado un cambio general de las actuaciones monetarias después de un largo periodo de facilidad monetaria que finalmente ha tocado a su fin.

La traslación a los mercados ha sido significativa, generando fuertes pérdidas entre los inversores como consecuencia del cambio de entorno y perspectivas (menor consumo, mayor desempleo, deterioro de activos, mayor fiscalidad, endurecimiento monetario, etc.). El indicador quizás más relevante para el consumidor medio en la Eurozona ha sido la fuerte elevación del Euribor a 12 meses. En pocos meses, el indicador más sensible sobre el mercado inmobiliario, ha pasado de una tasa negativa de casi el 0,50% hasta superar el 3%, en un alza vertical sin descanso. El resto de los plazos de las curvas en Europa o en Estados Unidos, igualmente han registrado fuertes subidas drenando la confianza de los inversores y facilitando fuertes pérdidas de los activos de referencia, como decimos. El caso de Bund alemán ha pasado de rentabilidades negativas a comienzos del año a máximos del 2,55% en diciembre. Y el bono americano con vencimiento a 2 años, más afectado por la inflación, del 0,90% al 4,40%

Aunque las bolsas han registrado pérdidas generalizadas durante el ejercicio, en el transcurso del segundo semestre han recuperado terreno al calor de una consolidación en las expectativas de subidas de tipos de interés entre los inversores y de las medidas para luchar contra la inflación. Así mientras que los mercados americanos y de Asia se han mantenido todavía vulnerables (S&P 500 +1,4%; Nasdaq Composite -5,1%; Nikkey 225 -1,1%), las bolsas europeas han liderado las subidas (DAX y CAC +9; FTSE +4%). Las perspectivas de unas políticas monetarias más restrictivas en la primera economía del mundo han podido lastrar su ánimo inversor. En ese contexto, el dólar que se había mostrado muy fuerte hasta el verano, en la segunda mitad ha perdido terreno contra el euro, cayendo un 2%. La Libra Esterlina ha seguido acompañada de gran incertidumbre (-3%), lastrada por los últimos coletazos del Brexit y por la incertidumbre política generada partir de un sucesivo cambio de premier británico. En el campo de las materias primas, el oro se ha mostrado muy estable durante la segunda parte del año, a pesar de las incertidumbres económicas y la alta inflación, mientras que el Brent ha registrado bajadas significativas, incluso del 25% a lo largo del semestre.

TRESSIS CAUDAL / EBRO, compartimento de Tressis Caudal, FI, ha quedado inscrito en el Registro de IIC de la CNMV

el pasado 2 de diciembre de 2022. Por tanto, su recorrido y gestión han sido escasos en 2022. Además de la imputación de las tasas de registro y constitución, el compartimento ha comenzado la inversión de los activos que han sido suscritos por los partícipes a lo largo de diciembre.

La categoría del compartimento es de renta fija euro a corto plazo, destinando sus inversiones hacia activos monetarios en euros, con una vida media de entre 3 y 6 meses. No invertirá en emergentes ni en otras divisas, a no ser que se acompañen totalmente con coberturas. La exposición en activos sin rating o por debajo de grado de inversión no superará el 25% de la cartera.

b) Decisiones generales de inversión adoptadas.

El riesgo de una recesión económica fruto de la lucha contra la inflación ha atemorizado a los inversores, aconsejando cierta cautela a la hora de acometer nuevas inversiones. El alza de tipos de interés y el desplazamiento de las curvas, tanto monetaria como de rentabilidades a más plazo, han obligado a posicionar las carteras con duraciones reducidas, si bien en el último tramo del periodo, los movimientos registrados, nos han aconsejado situar mayor peso en los plazos más cercanos, dos años, tanto Estados Unidos como en el área Euro. El crédito, o la renta fija privada, ha ido mostrando igualmente una ampliación de las primas de riesgo, factor que ha favorecido una selectiva toma de posiciones, entendido como una buena alternativa de inversión a medio plazo. Los pagarés de empresa y sorprendentemente las letras del Tesoro, han encabezado también un papel importante en la inversión de los activos de renta fija con vencimiento más cercano.

En renta variable hemos perseguido una aproximación conservadora, debido a la volatilidad registrada en los mercados de mayor riesgo. Se ha premiado las inversiones de "valor" frente a "crecimiento", favoreciendo igualmente, el sector financiero, seguros, consumo no cíclico y de energía. Tecnología, Comunicaciones, Inmobiliario u Ocio han estado infraponderados en nuestras carteras. En cuanto a zonas geográficas el mayor interés se ha concentrado en las bolsas americanas, aunque durante los últimos meses, se ha ido premiando los mercados europeos, rotando las carteras. Las bolsas de emergentes han estado con escasa presencia.

La inversión ESG sigue siendo una piedra angular en la materialización de nuestras inversiones, sobre todo desde una perspectiva a largo plazo.

Nuestra presencia en materias primas se ha reducido al oro y con muy escasa exposición. Los vehículos multiactivos siguen acumulando un comportamiento razonable de acuerdo con sus índices de referencia y acorde al entorno de crisis en el que nos encontramos.

c) Índice de referencia.

N/A

d) Evolución del patrimonio, partícipes/accionistas, rentabilidad y gastos de las IIC.

Clase R

Al finalizar el periodo, el patrimonio de la IIC se ha situado en 3,715 millones de euros.

El número de partícipes se ha situado en 32.

El valor liquidativo ha finalizado el año en 9,9600 euros.

Clase I

Al finalizar el periodo, el patrimonio de la IIC se ha situado en 3,000 millones de euros.

El número de partícipes se ha situado en 2.

El valor liquidativo ha finalizado el año en 10,0001 euros.

e) Rendimiento de la IIC en comparación con el resto de IIC de la Gestora.

N/A

2. INFORMACIÓN SOBRE LAS INVERSIONES.

a) Inversiones concretas realizadas durante el periodo.

Las operaciones más destacadas desde su constitución han sido la adquisición a vencimiento de pagarés de empresa, de emisores tal y como: Acciona, Santander Consumer, Avatel Telecom o Solaria. También ha invertido en Letras del Tesoro con vencimiento 9 de junio, 2023.

A la fecha de referencia (31 de diciembre 2022), el compartimento ha conservado una cartera de activos de renta fija con una vida media de 0,13 años y con una TIR media bruta (esto es sin descontar los gastos y comisiones imputables al FI a precios de mercado) del 2,8%, aproximadamente.

b) Operativa de préstamo de valores.

N/A

c) Operativa de derivados y adquisición temporal de activos.

El compartimento no ha realizado operaciones con instrumentos derivados. La tesorería ha sido invertida en “repo a día” a tipos de mercado vigentes en cada momento, en diciembre en torno al 1,85% anual.

d) Otra información sobre inversiones.

N/A

3. EVOLUCION DEL OBJETIVO CONCRETO DE RENTABILIDAD.

N/A

4. RIESGO ASUMIDO POR LA IIC.

N/A

5. EJERCICIO DERECHOS POLÍTICOS.

En términos generales, la política adoptada en materia de derechos inherentes al inversor, su intención de voto y demás derechos políticos, se rige bajo los siguientes principios:

- Uniformidad para todas las IIC gestionadas en el seno de la entidad gestora.
- Beneficio exclusivo y directo para los intereses de partícipes.
- Implantación de los derechos políticos de manera diligente y profesional.
- Ausencia de conflictos de interés, análisis independiente y fundamentado y visión a largo plazo para una aportación de valor a cada una de las IIC gestionadas.

La entidad gestora recibe, a través de la entidad depositaria de las IIC gestionadas, una comunicación individualizada de cada convocatoria de Junta General y demás órganos de gobierno en los que la IIC puede ejercer sus derechos políticos inherentes sobre valores emitidos, de acuerdo con su participación. La política seguida es responder siempre que sea posible, cumplimentando debidamente la comunicación del evento en tiempo y forma y confirmando la intención del voto en un sentido u otro, según el orden del día. En caso de opinión no fundamentada, la política es delegar el voto en los representantes del Consejo o su presidente.

6. INFORMACIÓN Y ADVERTENCIAS CNMV.

N/A

7. ENTIDADES BENEFICIARIAS DEL FONDO SOLIDIARIO E IMPORTE CEDIDO A LAS MISMAS.

N/A

8. COSTES DERIVADOS DEL SERVICIO DE ANÁLISIS.

El fondo no soporta costes del servicio de análisis.

9. COMPARTIMENTOS DE PROPÓSITO ESPECIAL (SIDE POCKETS).

N/A

10. PERSPECTIVAS DE MERCADO Y ACTUACIÓN PREVISIBLE DE LA IIC.

Las estimaciones de los analistas descuentan mayores subidas de los tipos de interés por parte de los bancos centrales, probablemente hasta el segundo trimestre de 2023. Luego habrá que comprobar sus efectos sobre la inflación y el impacto sobre la marcha de la economía. Es decir, si aterrizamos suavemente o el parón económico es más acentuado. Parece que la fuerte bajada de los precios energéticos al finalizar el ejercicio y los efectos de las primeras subidas de tipos están favoreciendo una contención de precios. Pero es pronto para valorarlo.

Desde luego se ha abierto una puerta para los mercados de renta fija, después de varios años de debilidad y de resultados discretos. Al finalizar el año, los rendimientos ofrecidos por los inversores se han adecuado al nuevo marco económico y monetario, ofreciendo una ventana de oportunidad para invertir de nuevo en renta fija. En renta variable, sin embargo, los resultados son dispares y las perspectivas inciertas. Se prevé por lo menos dos trimestres de debilidad en los resultados y alguna valoración todavía acusada en varios sectores. Nos inclinamos por adoptar una postura prudente en relación a los activos de mayor riesgo durante las primeras semanas del nuevo ejercicio, aunque creemos que el entorno irá mejorando de cara al verano.

Tressis Caudal / EBRO es un compartimento de Tressis Caudal, FI recién constituido en diciembre de 2022, cuyo objetivo es invertir en renta fija a corto plazo en euros, minimizando la volatilidad. Su categoría de riesgo es 2 de 7. Durante los próximos meses, y de acuerdo con las suscripciones de partícipes, irá materializando las inversiones en activos monetarios, aprovechando el repunte de rentabilidades en los mercados, que están ofreciendo de acuerdo con las

actuaciones de los bancos centrales en su lucha contra la inflación.

10. Detalle de inversiones financieras

Descripción de la inversión y emisor	Divisa	Periodo actual		Periodo anterior	
		Valor de mercado	%	Valor de mercado	%
Total Deuda Pública Cotizada mas de 1 año		0	0,00		
ES0L02306097 - LETRA SPAIN LETRAS DEL TES 2,29 2023-06-09	EUR	99	1,47		
Total Deuda Pública Cotizada menos de 1 año		99	1,47		
Total Renta Fija Privada Cotizada mas de 1 año		0	0,00		
ES0378641338 - BONO FADE 0,50 2023-06-17	EUR	99	1,48		
ES0422714123 - BONO CAJAMAR CAJA RURAL S 0,88 2023-06-18	EUR	99	1,48		
Total Renta Fija Privada Cotizada menos de 1 año		198	2,96		
TOTAL RENTA FIJA COTIZADA		297	4,43		
ES0565386069 - PAGARE Solaria Energia 2,99 2023-03-29	EUR	99	1,48		
XS2572476781 - PAGARE Grupo Accional 3,45 2023-06-30	EUR	197	2,93		
XS2570727466 - PAGARE FCC 2,72 2023-03-21	EUR	99	1,48		
ES0505613085 - PAGARE OK Mobility Group 3,25 2023-02-08	EUR	100	1,48		
ES0505616153 - PAGARE Avatel Telecom 4,49 2023-01-27	EUR	100	1,48		
ES0513495VA8 - PAGARE SCF 2,80 2023-06-28	EUR	197	2,94		
TOTAL RENTA FIJA NO COTIZADA		792	11,79		
TOTAL RF PENDIENTE ADMISION A COTIZACION		0	0,00		
ES0L02309083 - REPO BANCO INVERSI, S.A. 1,85 2023-01-02	EUR	333	4,96		
ES0L02306097 - REPO BANCO INVERSI, S.A. 1,85 2023-01-02	EUR	333	4,96		
ES0L02305123 - REPO BANCO INVERSI, S.A. 1,85 2023-01-02	EUR	333	4,96		
ES0000012H33 - REPO BANCO INVERSI, S.A. 1,85 2023-01-02	EUR	333	4,96		
ES0000012F84 - REPO BANCO INVERSI, S.A. 1,85 2023-01-02	EUR	333	4,96		
ES0000012B62 - REPO BANCO INVERSI, S.A. 1,85 2023-01-02	EUR	333	4,96		
TOTAL ADQUISICIÓN TEMPORAL DE ACTIVOS		2.000	29,76		
TOTAL RENTA FIJA		3.089	45,98		
TOTAL RV COTIZADA		0	0,00		
TOTAL RV NO COTIZADA		0	0,00		
TOTAL RV PENDIENTE ADMISIÓN A COTIZACIÓN		0	0,00		
TOTAL RENTA VARIABLE		0	0,00		
TOTAL IIC		0	0,00		
TOTAL DEPÓSITOS		0	0,00		
TOTAL ENTIDADES DE CAPITAL RIESGO + otros		0	0,00		
TOTAL INVERSIONES FINANCIERAS INTERIOR		3.089	45,98		
Total Deuda Pública Cotizada mas de 1 año		0	0,00		
Total Deuda Pública Cotizada menos de 1 año		0	0,00		
Total Renta Fija Privada Cotizada mas de 1 año		0	0,00		
Total Renta Fija Privada Cotizada menos de 1 año		0	0,00		
TOTAL RENTA FIJA COTIZADA		0	0,00		
TOTAL RENTA FIJA NO COTIZADA		0	0,00		
TOTAL RF PENDIENTE ADMISION A COTIZACION		0	0,00		
TOTAL ADQUISICIÓN TEMPORAL DE ACTIVOS		0	0,00		
TOTAL RENTA FIJA		0	0,00		
TOTAL RV COTIZADA		0	0,00		
TOTAL RV NO COTIZADA		0	0,00		
TOTAL RV PENDIENTE ADMISIÓN A COTIZACIÓN		0	0,00		
TOTAL RENTA VARIABLE		0	0,00		
TOTAL IIC		0	0,00		
TOTAL DEPÓSITOS		0	0,00		
TOTAL ENTIDADES DE CAPITAL RIESGO + otros		0	0,00		
TOTAL INVERSIONES FINANCIERAS EXTERIOR		0	0,00		
TOTAL INVERSIONES FINANCIERAS		3.089	45,98		

Notas: El período se refiere al final del trimestre o semestre, según sea el caso.

Los productos estructurados suponen un 0,00% de la cartera de inversiones financieras del fondo o compartimento.

11. Información sobre la política de remuneración

De acuerdo con el artículo 46 bis.1 de la Ley 35/2003 de Instituciones de Inversión Colectiva, modificado el 13 de noviembre de 2014, en el que se obliga a las Sociedades Gestoras de Inversión Colectiva (S.G.I.I.C.) a comunicar su política remunerativa en el informe anual de las I.I.C gestionadas, a la fecha de este informe, la cantidad abonada por TRESSIS GESTIÓN, S.G.I.I.C., S.A. a su personal (7) durante el ejercicio 2022 ha ascendido a 548.622,67 euros con el siguiente desglose:

- Remuneración fija: 462.622,67 euros
- Remuneración variable: 86.000 euros (beneficiarios 7)

En esta IIC, no existe remuneración ligada a la comisión de gestión.

Y su desglose entre Alta Dirección y Empleados con incidencia en la gestión de la IIC, es como sigue:

- Alta Dirección (2):
 - o Remuneración Fija: 224.900 euros
 - o Remuneración Variable: 64.000 euros (beneficiarios 2)
- Empleados: No existen beneficiarios de remuneración variable entre el personal con incidencia.

TRESSIS GESTIÓN, S.G.I.I.C., S.A., dispone de una política de remuneración, Política de Retribuciones del Grupo Tressis, para sus empleados compatible con una gestión adecuada y eficaz de los riesgos y con la estrategia empresarial, los objetivos, los valores y los intereses a largo plazo propios y de las instituciones de inversión colectiva que gestiona. Dicha política remunerativa consiste en una retribución fija, en función del nivel de responsabilidad asumido y una retribución variable, vinculada a la consecución de unos objetivos y a una gestión prudente de los riesgos. Asimismo, la política recoge un sistema especial de liquidación y pago de la retribución variable aplicable al colectivo que desarrolla actividades profesionales que pueden incidir de manera significativa en el perfil de riesgo o ejercen funciones ejecutivas o de alta dirección.

Durante el ejercicio, esta IIC no ha realizado modificaciones en su política de remuneración.

12. Información sobre las operaciones de financiación de valores, reutilización de las garantías y swaps de rendimiento total (Reglamento UE 2015/2365)

No existe información sobre operaciones de financiación de valores, reutilización de las garantías y swaps de rendimiento total

INFORMACIÓN COMPARTIMENTO

TRESSIS CAUDAL / UROLA

Fecha de registro: 02/12/2022

1. Política de inversión y divisa de denominación

Categoría

Tipo de fondo:

Fondo que invierte mayoritariamente en otros fondos y/o sociedades

Otros

Vocación inversora: Renta Variable Mixta Internacional

Perfil de Riesgo: N/D

Descripción general

Política de inversión: Se invierte, directa o indirectamente, 30-75% de la exposición total en renta variable de cualquier capitalización y sector, y el resto en activos de renta fija pública/privada en euros (incluyendo instrumentos del mercado monetario cotizados o no, líquidos, y hasta un 20% en depósitos), de emisores y mercados fundamentalmente de la OCDE, pudiendo invertir hasta un 15% de la exposición total en países emergentes. Podrá existir concentración geográfica y/o sectorial.

Operativa en instrumentos derivados

La metodología aplicada para calcular la exposición total al riesgo de mercado es el método del compromiso

Una información más detallada sobre la política de inversión del Compartimento se puede encontrar en su folleto informativo.

Divisa de denominación EUR

2. Datos económicos

	Periodo actual	Periodo anterior	2022	Año t-1
Índice de rotación de la cartera	0,00		0,00	
Rentabilidad media de la liquidez (% anualizado)	0,00		0,00	

Nota: El período se refiere al trimestre o semestre, según sea el caso. En el caso de IIC cuyo valor liquidativo no se determine diariamente, éste dato y el de patrimonio se refieren a los últimos disponibles

2.1.a) Datos generales.

Cuando no exista información disponible las correspondientes celdas aparecerán en blanco

CLASE	Nº de participaciones		Nº de partícipes		Divisa	Beneficios brutos distribuidos por participación		Inversión mínima	Distribuye dividendos
	Periodo actual	Periodo anterior	Periodo actual	Periodo anterior		Periodo actual	Periodo anterior		
CLASE I	1.962.448,08		10		EUR	0,00		1500000	NO
CLASE R	15.001,00		2		EUR	0,00		10	NO

Patrimonio (en miles)

CLASE	Divisa	Al final del periodo	Diciembre 20__	Diciembre 20__	Diciembre 20__
CLASE I	EUR	19.623			
CLASE R	EUR	148			

Valor liquidativo de la participación (*)

CLASE	Divisa	Al final del periodo	Diciembre 20__	Diciembre 20__	Diciembre 20__
CLASE I	EUR	9,9994			
CLASE R	EUR	9,8857			

(*)El valor liquidativo y, por tanto, su rentabilidad no recogen el efecto derivado del cargo individual al partícipe de la comisión de gestión sobre resultados:

Comisiones aplicadas en el período, sobre patrimonio medio

CLASE	Sist. Imputac.	Comisión de gestión						Base de cálculo	Comisión de depositario		
		% efectivamente cobrado							% efectivamente cobrado		Base de cálculo
		Periodo			Acumulada				Periodo	Acumulada	
		s/patrimonio	s/resultados	Total	s/patrimonio	s/resultados	Total				
CLASE I		0,00	0,00	0,00	0,00	0,00	0,00	patrimonio	0,00	0,00	Patrimonio
CLASE R		0,13	0,00	0,13	0,13	0,00	0,13	patrimonio	0,01	0,01	Patrimonio

2.2 Comportamiento

Cuando no exista información disponible las correspondientes celdas aparecerán en blanco

A) Individual CLASE I .Divisa EUR

Rentabilidad (% sin anualizar)	Acumulad o año t actual	Trimestral				Anual			
		Último trim (0)	Trim-1	Trim-2	Trim-3	Año t-1	Año t-2	Año t-3	Año t-5
Rentabilidad IIC									

Rentabilidades extremas (i)	Trimestre actual		Último año		Últimos 3 años	
	%	Fecha	%	Fecha	%	Fecha
Rentabilidad mínima (%)						
Rentabilidad máxima (%)						

(i) Sólo se informa para las clases con una antigüedad mínima del periodo solicitado y siempre que no se haya modificado su vocación inversora

Se refiere a las rentabilidades máximas y mínimas entre dos valores liquidativos consecutivos.

La periodicidad de cálculo del valor liquidativo es *diaria*

Recuerde que rentabilidades pasadas no presuponen rentabilidades futuras. Sólo se informa si se ha mantenido una política de inversión homogénea en el período.

Medidas de riesgo (%)	Acumulad o año t actual	Trimestral				Anual			
		Último trim (0)	Trim-1	Trim-2	Trim-3	Año t-1	Año t-2	Año t-3	Año t-5
Volatilidad(ii) de:									
Valor liquidativo									
Ibex-35									
Letra Tesoro 1 año									
BENCHMARK CAUDAL/UROLA									
VaR histórico del valor liquidativo(iii)									

(ii) Volatilidad histórica: Indica el riesgo de un valor en un periodo, a mayor volatilidad mayor riesgo. A modo comparativo se ofrece la volatilidad de distintas referencias. Sólo se informa de la volatilidad para los períodos con política de inversión homogénea.

(iii) VaR histórico del valor liquidativo: Indica lo máximo que se puede perder, con un nivel de confianza del 99%, en el plazo de 1 mes, si se repitiese el comportamiento de la IIC de los últimos 5 años. El dato es a finales del periodo de referencia.

Gastos (% s/ patrimonio medio)	Acumulado 2022	Trimestral				Anual			
		Último trim (0)	Trim-1	Trim-2	Trim-3	Año t-1	Año t-2	Año t-3	Año t-5
Ratio total de gastos (iv)	0,09	0,09							

(iv) Incluye los gastos directos soportados en el periodo de referencia: comisión de gestión sobre patrimonio, comisión de depositario, auditoría, servicios bancarios (salvo gastos de financiación), y resto de gastos de gestión corriente, en términos de porcentaje sobre patrimonio medio del periodo. En el caso de fondos/compartimentos que invierten más de un 10% de su patrimonio en otras IIC este ratio incluye, de forma adicional al anterior, los gastos soportados indirectamente, derivados de esas inversiones, que incluyen las comisiones de suscripción y reembolso. Este ratio no incluye la comisión de gestión sobre resultados ni los costes de transacción por la compraventa de valores.

En el caso de inversiones en IIC que no calculan su ratio de gastos, éste se ha estimado para incorporarlo en el ratio de gastos.

Evolución del valor liquidativo últimos 5 años

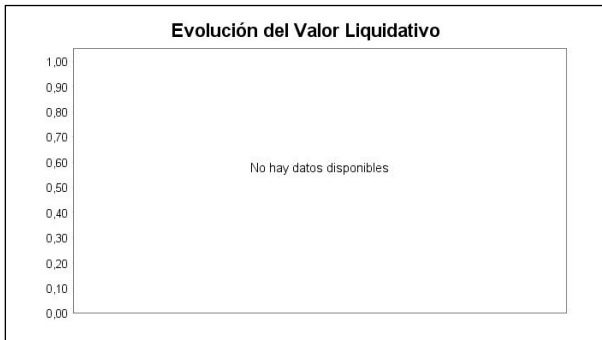

Rentabilidad semestral de los últimos 5 años



A) Individual CLASE R .Divisa EUR

Rentabilidad (% sin anualizar)	Acumulado año t actual	Trimestral				Anual			
		Último trim (0)	Trim-1	Trim-2	Trim-3	Año t-1	Año t-2	Año t-3	Año t-5
Rentabilidad IIC									

Rentabilidades extremas (i)	Trimestre actual		Último año		Últimos 3 años	
	%	Fecha	%	Fecha	%	Fecha
Rentabilidad mínima (%)						
Rentabilidad máxima (%)						

(i) Sólo se informa para las clases con una antigüedad mínima del periodo solicitado y siempre que no se haya modificado su vocación inversora

Se refiere a las rentabilidades máximas y mínimas entre dos valores liquidativos consecutivos.

La periodicidad de cálculo del valor liquidativo es *diaria*

Recuerde que rentabilidades pasadas no presuponen rentabilidades futuras. Sólo se informa si se ha mantenido una política de inversión homogénea en el período.

Medidas de riesgo (%)	Acumulado año t actual	Trimestral				Anual			
		Último trim (0)	Trim-1	Trim-2	Trim-3	Año t-1	Año t-2	Año t-3	Año t-5
Volatilidad(ii) de:									
Valor liquidativo									
Ibex-35									
Letra Tesoro 1 año									
BENCHMARK CAUDAL/UROLA									
VaR histórico del valor liquidativo(iii)									

(ii) Volatilidad histórica: Indica el riesgo de un valor en un periodo, a mayor volatilidad mayor riesgo. A modo comparativo se ofrece la volatilidad de distintas referencias. Sólo se informa de la volatilidad para los períodos con política de inversión homogénea.

(iii) VaR histórico del valor liquidativo: Indica lo máximo que se puede perder, con un nivel de confianza del 99%, en el plazo de 1 mes, si se repitiese el comportamiento de la IIC de los últimos 5 años. El dato es a finales del periodo de referencia.

Gastos (% s/ patrimonio medio)	Acumulado 2022	Trimestral				Anual			
		Último trim (0)	Trim-1	Trim-2	Trim-3	Año t-1	Año t-2	Año t-3	Año t-5
Ratio total de gastos (iv)	0,22	0,22							

(iv) Incluye los gastos directos soportados en el periodo de referencia: comisión de gestión sobre patrimonio, comisión de depositario, auditoría, servicios bancarios (salvo gastos de financiación), y resto de gastos de gestión corriente, en términos de porcentaje sobre patrimonio medio del periodo. En el caso de fondos/compartimentos que invierten más de un 10% de su patrimonio en otras IIC este ratio incluye, de forma adicional al anterior, los gastos soportados indirectamente, derivados de esas inversiones, que incluyen las comisiones de suscripción y reembolso. Este ratio no incluye la comisión de gestión sobre resultados ni los costes de transacción por la compraventa de valores.

En el caso de inversiones en IIC que no calculan su ratio de gastos, éste se ha estimado para incorporarlo en el ratio de gastos.

Evolución del valor liquidativo últimos 5 años

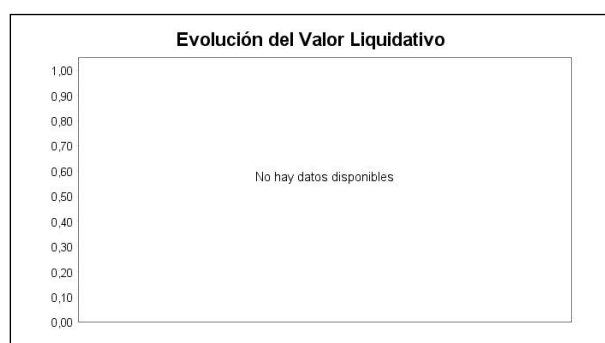

Rentabilidad semestral de los últimos 5 años



B) Comparativa

Durante el periodo de referencia, la rentabilidad media en el periodo de referencia de los fondos gestionados por la Sociedad Gestora se presenta en el cuadro adjunto. Los fondos se agrupan según su vocación inversora.

Vocación inversora	Patrimonio gestionado* (miles de euros)	Nº de partícipes*	Rentabilidad Semestral media**
Renta Fija Euro	5.018	118	-0,87
Renta Fija Internacional	0	0	0,00
Renta Fija Mixta Euro	0	0	0,00
Renta Fija Mixta Internacional	0	0	0,00
Renta Variable Mixta Euro	0	0	0,00
Renta Variable Mixta Internacional	74.915	1.060	-2,09
Renta Variable Euro	0	0	0,00
Renta Variable Internacional	36.412	1.255	-0,51
IIC de Gestión Pasiva	0	0	0,00
Garantizado de Rendimiento Fijo	0	0	0,00
Garantizado de Rendimiento Variable	0	0	0,00
De Garantía Parcial	0	0	0,00
Retorno Absoluto	0	0	0,00
Global	421.452	5.830	-1,61
FMM a Corto Plazo de Valor Liquidativo Variable	0	0	0,00
FMM a Corto Plazo de Valor Liq. Constante de Deuda Pública	0	0	0,00
FMM a Corto Plazo de Valor Liquidativo de Baja Volatilidad	0	0	0,00
FMM Estándar de Valor Liquidativo Variable	0	0	0,00
Renta Fija Euro Corto Plazo	47.622	474	0,33
IIC que Replica un Índice	0	0	0,00

Vocación inversora	Patrimonio gestionado* (miles de euros)	Nº de partícipes*	Rentabilidad Semestral media**
IIC con Objetivo Concreto de Rentabilidad No Garantizado	0	0	0,00
Total fondos	585.419	8.737	-1,44

*Medias.

**Rentabilidad media ponderada por patrimonio medio de cada FI en el periodo

2.3 Distribución del patrimonio al cierre del período (Importes en miles de EUR)

Distribución del patrimonio	Fin período actual		Fin período anterior	
	Importe	% sobre patrimonio	Importe	% sobre patrimonio
(+) INVERSIONES FINANCIERAS	0	0,00		
* Cartera interior	0	0,00		
* Cartera exterior	0	0,00		
* Intereses de la cartera de inversión	0	0,00		
* Inversiones dudosas, morosas o en litigio	0	0,00		
(+) LIQUIDEZ (TESORERÍA)	19.774	100,01		
(+/-) RESTO	-2	-0,01		
TOTAL PATRIMONIO	19.772	100,00 %		100,00 %

Notas:

El período se refiere al trimestre o semestre, según sea el caso.

Las inversiones financieras se informan a valor e estimado de realización.

2.4 Estado de variación patrimonial

	% sobre patrimonio medio			% variación respecto fin periodo anterior
	Variación del período actual	Variación del período anterior	Variación acumulada anual	
PATRIMONIO FIN PERIODO ANTERIOR (miles de EUR)	0		0	
± Suscripciones/ reembolsos (neto)	936,51		936,51	
- Beneficios brutos distribuidos	0,00		0,00	
± Rendimientos netos	-0,13		-0,13	
(+) Rendimientos de gestión	0,01		0,01	
+ Intereses	0,01		0,01	
+ Dividendos	0,00		0,00	
± Resultados en renta fija (realizadas o no)	0,00		0,00	
± Resultados en renta variable (realizadas o no)	0,00		0,00	
± Resultados en depósitos (realizadas o no)	0,00		0,00	
± Resultado en derivados (realizadas o no)	0,00		0,00	
± Resultado en IIC (realizados o no)	0,00		0,00	
± Otros resultados	0,00		0,00	
± Otros rendimientos	0,00		0,00	
(-) Gastos repercutidos	-0,14		-0,14	
- Comisión de gestión	-0,06		-0,06	
- Comisión de depositario	0,00		0,00	
- Gastos por servicios exteriores	-0,07		-0,07	
- Otros gastos de gestión corriente	-0,02		-0,02	
- Otros gastos repercutidos	0,00		0,00	
(+) Ingresos	0,00		0,00	
+ Comisiones de descuento a favor de la IIC	0,00		0,00	
+ Comisiones retrocedidas	0,00		0,00	
+ Otros ingresos	0,00		0,00	
PATRIMONIO FIN PERIODO ACTUAL (miles de EUR)	19.772		19.772	

Nota: El período se refiere al trimestre o semestre, según sea el caso.

3. Inversiones financieras

3.1 Inversiones financieras a valor estimado de realización (en miles de EUR) y en porcentaje sobre el patrimonio, al cierre del periodo

Descripción de la inversión y emisor	Periodo actual		Periodo anterior	
	Valor de mercado	%	Valor de mercado	%
TOTAL RENTA FIJA COTIZADA	0	0,00		
TOTAL RENTA FIJA NO COTIZADA	0	0,00		
TOTAL RF PENDIENTE ADMISION A COTIZACION	0	0,00		
TOTAL ADQUISICIÓN TEMPORAL DE ACTIVOS	0	0,00		
TOTAL RENTA FIJA	0	0,00		
TOTAL RV COTIZADA	0	0,00		
TOTAL RV NO COTIZADA	0	0,00		
TOTAL RV PENDIENTE ADMISIÓN A COTIZACIÓN	0	0,00		
TOTAL RENTA VARIABLE	0	0,00		
TOTAL IIC	0	0,00		
TOTAL DEPÓSITOS	0	0,00		
TOTAL ENTIDADES DE CAPITAL RIESGO + otros	0	0,00		
TOTAL INVERSIONES FINANCIERAS INTERIOR	0	0,00		
TOTAL RENTA FIJA COTIZADA	0	0,00		
TOTAL RENTA FIJA NO COTIZADA	0	0,00		
TOTAL RF PENDIENTE ADMISION A COTIZACION	0	0,00		
TOTAL ADQUISICIÓN TEMPORAL DE ACTIVOS	0	0,00		
TOTAL RENTA FIJA	0	0,00		
TOTAL RV COTIZADA	0	0,00		
TOTAL RV NO COTIZADA	0	0,00		
TOTAL RV PENDIENTE ADMISIÓN A COTIZACIÓN	0	0,00		
TOTAL RENTA VARIABLE	0	0,00		
TOTAL IIC	0	0,00		
TOTAL DEPÓSITOS	0	0,00		
TOTAL ENTIDADES DE CAPITAL RIESGO + otros	0	0,00		
TOTAL INVERSIONES FINANCIERAS EXTERIOR	0	0,00		
TOTAL INVERSIONES FINANCIERAS	0	0,00		

Notas: El período se refiere al final del trimestre o semestre, según sea el caso.

Los productos estructurados suponen un 0,00% de la cartera de inversiones financieras del fondo o compartimento.

3.2 Distribución de las inversiones financieras, al cierre del período: Porcentaje respecto al patrimonio total

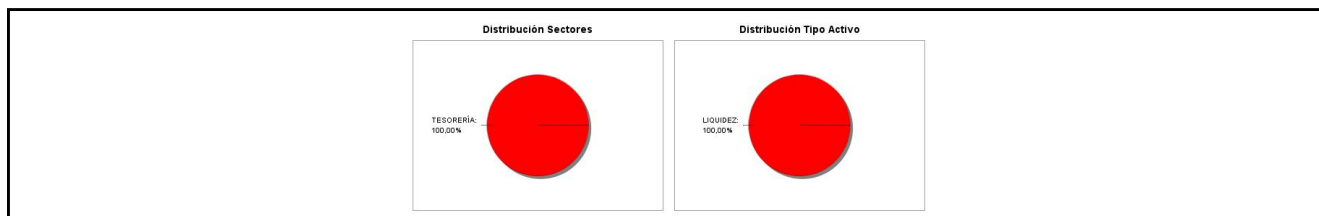

3.3 Operativa en derivados. Resumen de las posiciones abiertas al cierre del periodo (importes en miles de EUR)

No existen posiciones abiertas en instrumentos financieros derivados al cierre del periodo.

4. Hechos relevantes

	SI	NO
a. Suspensión temporal de suscripciones/reembolsos		X
b. Reanudación de suscripciones/reembolsos		X
c. Reembolso de patrimonio significativo		X
d. Endeudamiento superior al 5% del patrimonio		X
e. Sustitución de la sociedad gestora		X
f. Sustitución de la entidad depositaria		X
g. Cambio de control de la sociedad gestora		X
h. Cambio en elementos esenciales del folleto informativo		X
i. Autorización del proceso de fusión		X
j. Otros hechos relevantes		X

5. Anexo explicativo de hechos relevantes

No aplicable.

6. Operaciones vinculadas y otras informaciones

	SI	NO
a. Partícipes significativos en el patrimonio del fondo (porcentaje superior al 20%)	X	
b. Modificaciones de escasa relevancia en el Reglamento		X
c. Gestora y el depositario son del mismo grupo (según artículo 4 de la LMV)		X
d. Se han realizado operaciones de adquisición y venta de valores en los que el depositario ha actuado como vendedor o comprador, respectivamente		X
e. Se han adquirido valores o instrumentos financieros emitidos o avalados por alguna entidad del grupo de la gestora o depositario, o alguno de éstos ha actuado como colocador, asegurador, director o asesor, o se han prestado valores a entidades vinculadas.		X
f. Se han adquirido valores o instrumentos financieros cuya contrapartida ha sido otra una entidad del grupo de la gestora o depositario, u otra IIC gestionada por la misma gestora u otra gestora del grupo.		X
g. Se han percibido ingresos por entidades del grupo de la gestora que tienen como origen comisiones o gastos satisfechos por la IIC.		X
h. Otras informaciones u operaciones vinculadas		X

7. Anexo explicativo sobre operaciones vinculadas y otras informaciones

A) Accionista significativo a 31/12/2022 con un 43,76 % sobre el patrimonio.

A) Accionista significativo a 31/12/2022 con un 32,54 % sobre el patrimonio.

8. Información y advertencias a instancia de la CNMV

No aplicable.

9. Anexo explicativo del informe periódico

1. SITUACION DE MERCADOS Y EVOLUCION DE LA IIC.

a) Visión de la Gestora sobre la situación de los mercados.

La inflación y sus efectos sobre la economía real han sido de nuevo los protagonistas en los mercados durante la segunda parte del ejercicio 2022. Las fuertes políticas expansivas llevadas a cabo por los responsables de las políticas monetarias en el transcurso de los últimos años, alimentadas igualmente por la lucha contra la pandemia, se han traducido en un crecimiento desmesurado de los balances de los bancos centrales y como consecuencia, un deterioro de la inflación a lo largo de todo el ejercicio. La guerra de Ucrania, por otro lado, ha provocado un alza de precios energéticos desde el primer trimestre, que acompañado de unas políticas expansivas para responder a la crisis, han conducido a unos niveles de inflación y deuda no contemplados desde hace más de 30 años en casi todas las economías del mundo. En varias ocasiones, y durante varios meses, hemos asistido a unos niveles de precios cuya evolución anual ha superado el 10%, un porcentaje que era impensable incluso a principios de 2022.

No obstante, al término del periodo, parece que la inflación empieza a mostrar signos de debilidad, fundamentalmente a través de los precios de los combustibles. En concreto, desde máximos de 120 dólares/barril durante el verano, la cotización del crudo ha evolucionado hacia niveles incluso por debajo de los 80 dólares, fundamentalmente como consecuencia de un fuerte cambio de expectativas de menor crecimiento económico. Igualmente, la dudosa evolución de

la economía china y su política de “covid cero” han consumado un deterioro de las previsiones de demanda de fuentes de energía y materias primas en los mercados internacionales. La reactivación de fuentes alternativas de energía y las diversas políticas económicas implementadas por todos los gobiernos para luchar contra la inflación han complementado un abanico de medidas en un intento de abatir un alza de precios muy rápido y desmesurado, que amenaza con un empobrecimiento general de los ciudadanos.

Durante el periodo, la Reserva federal de EE.UU. ha realizado un quinto movimiento al alza de los tipos de interés oficiales en 50 pb desde el 3,75% hasta el 4,25% en su afán de controlar la subida de precios de forma determinada y lo más rápidamente posible, aún a costa de ver como el crecimiento se verá comprometido, rebajando sensiblemente sus previsiones anteriores. Al finalizar el ejercicio, muchos analistas descuentan una entrada en recesión como consecuencia de las políticas de endurecimiento monetario, tanto de subidas de tipos como de retiro de estímulos monetarios en los mercados, tan presentes en los últimos años.

El BCE ha recogido el testigo, siguiendo la estela marcada por la Reserva Federal y elevando sus tasas oficiales a finales de diciembre en otros 50pb, hasta fijar el precio oficial del dinero en la Eurozona en el 2,50%. Sus estimaciones de crecimiento quedan por otro lado rebajadas para 2023 y 2024 en el 0,5% y 1,9%, respectivamente, a pesar de una mejora del PIB en el 2022 del 3,4%. La gobernadora Lagarde ha afirmado que los tipos aún están muy lejos de poder lograr la estabilidad de precios y ha anunciado nuevas subidas en las próximas reuniones, seguramente hasta que el tipo oficial se sitúe en el entorno del 3,50%, aproximadamente. Otros bancos centrales del Reino Unido, Australia, Suecia, Korea, Brasil, etc. han acompañado la subida de tipos por el mismo motivo. Por tanto, el ejercicio 2022 ha significado un cambio general de las actuaciones monetarias después de un largo periodo de facilidad monetaria que finalmente ha tocado a su fin.

La traslación a los mercados ha sido significativa, generando fuertes pérdidas entre los inversores como consecuencia del cambio de entorno y perspectivas (menor consumo, mayor desempleo, deterioro de activos, mayor fiscalidad, endurecimiento monetario, etc.). El indicador quizás más relevante para el consumidor medio en la Eurozona ha sido la fuerte elevación del Euribor a 12 meses. En pocos meses, el indicador más sensible sobre el mercado inmobiliario, ha pasado de una tasa negativa de casi el 0,50% hasta superar el 3%, en un alza vertical sin descanso. El resto de los plazos de las curvas en Europa o en Estados Unidos, igualmente han registrado fuertes subidas drenando la confianza de los inversores y facilitando fuertes pérdidas de los activos de referencia, como decimos. El caso de Bund alemán ha pasado de rentabilidades negativas a comienzos del año a máximos del 2,55% en diciembre. Y el bono americano con vencimiento a 2 años, más afectado por la inflación, del 0,90% al 4,40%

Aunque las bolsas han registrado pérdidas generalizadas durante el ejercicio, en el transcurso del segundo semestre han recuperado terreno al calor de una consolidación en las expectativas de subidas de tipos de interés entre los inversores y de las medidas para luchar contra la inflación. Así mientras que los mercados americanos y de Asia se han mantenido todavía vulnerables (S&P 500 +1,4%; Nasdaq Composite -5,1%; Nikkei 225 -1,1%), las bolsas europeas han liderado las subidas (DAX y CAC +9; FTSE +4%). Las perspectivas de unas políticas monetarias más restrictivas en la primera economía del mundo han podido lastrar su ánimo inversor. En ese contexto, el dólar que se había mostrado muy fuerte hasta el verano, en la segunda mitad ha perdido terreno contra el euro, cayendo un 2%. La Libra Esterlina ha seguido acompañada de gran incertidumbre (-3%), lastrada por los últimos coletazos del Brexit y por la incertidumbre política generada partir de un sucesivo cambio de premier británico. En el campo de las materias primas, el oro se ha mostrado muy estable durante la segunda parte del año, a pesar de las incertidumbres económicas y la alta inflación, mientras que el Brent ha registrado bajadas significativas, incluso del 25% a lo largo del semestre.

b) Decisiones generales de inversión adoptadas.

El riesgo de una recesión económica fruto de la lucha contra la inflación ha atemorizado a los inversores, aconsejando cierta cautela a la hora de acometer nuevas inversiones. El alza de tipos de interés y el desplazamiento de las curvas, tanto monetaria como de rentabilidades a más plazo, han obligado a posicionar las carteras con duraciones reducidas, si bien en el último tramo del periodo, los movimientos registrados, nos han aconsejado situar mayor peso en los plazos más cercanos, dos años, tanto Estados Unidos como en el área Euro. El crédito, o la renta fija privada, ha ido mostrando igualmente una ampliación de las primas de riesgo, factor que ha favorecido una selectiva toma de posiciones, entendido como una buena alternativa de inversión a medio plazo. Los pagarés de empresa y sorprendentemente las letras del Tesoro, han encabezado también un papel importante en la inversión de los activos de renta fija con vencimiento más cercano.

En renta variable hemos perseguido una aproximación conservadora, debido a la volatilidad registrada en los mercados de

mayor riesgo. Se ha premiado las inversiones de “valor” frente a “crecimiento”, favoreciendo igualmente, el sector financiero, seguros, consumo no cíclico y de energía. Tecnología, Comunicaciones, Inmobiliario u Ocio han estado infraponderados en nuestras carteras. En cuanto a zonas geográficas el mayor interés se ha concentrado en las bolsas americanas, aunque durante los últimos meses, se ha ido premiando los mercados europeos, rotando las carteras. Las bolsas de emergentes han estado con escasa presencia.

La inversión ESG sigue siendo una piedra angular en la materialización de nuestras inversiones, sobre todo desde una perspectiva a largo plazo.

Nuestra presencia en materias primas se ha reducido al oro y con muy escasa exposición. Los vehículos multiactivos siguen acumulando un comportamiento razonable de acuerdo con sus índices de referencia y acorde al entorno de crisis en el que nos encontramos.

c) Índice de referencia.

N/A

d) Evolución del patrimonio, partícipes/accionistas, rentabilidad y gastos de las IIC.

Clase R

Al finalizar el periodo, el patrimonio de la IIC se ha situado en 0,148 millones de euros.

El número de partícipes se ha situado en 2.

El valor liquidativo ha finalizado el año en 9,8857 euros.

Clase I

Al finalizar el periodo, el patrimonio de la IIC se ha situado en 19,623 millones de euros.

El número de partícipes se ha situado en 10.

El valor liquidativo ha finalizado el año en 9,9994 euros.

e) Rendimiento de la IIC en comparación con el resto de IIC de la Gestora.

N/A

2. INFORMACIÓN SOBRE LAS INVERSIONES.

a) Inversiones concretas realizadas durante el periodo.

N7A

b) Operativa de préstamo de valores.

N/A

c) Operativa de derivados y adquisición temporal de activos.

El compartimento no ha realizado operaciones con instrumentos derivados.

d) Otra información sobre inversiones.

N/A

3. EVOLUCION DEL OBJETIVO CONCRETO DE RENTABILIDAD.

N/A

4. RIESGO ASUMIDO POR LA IIC.

N/A

5. EJERCICIO DERECHOS POLÍTICOS.

En términos generales, la política adoptada en materia de derechos inherentes al inversor, su intención de voto y demás derechos políticos, se rige bajo los siguientes principios:

- Uniformidad para todas las IIC gestionadas en el seno de la entidad gestora.
- Beneficio exclusivo y directo para los intereses de partícipes.
- Implantación de los derechos políticos de manera diligente y profesional.
- Ausencia de conflictos de interés, análisis independiente y fundamentado y visión a largo plazo para una aportación de valor a cada una de las IIC gestionadas.

La entidad gestora recibe, a través de la entidad depositaria de las IIC gestionadas, una comunicación individualizada de cada convocatoria de Junta General y demás órganos de gobierno en los que la IIC puede ejercer sus derechos políticos inherentes sobre valores emitidos, de acuerdo con su participación. La política seguida es responder siempre que sea posible, cumplimentando debidamente la comunicación del evento en tiempo y forma y confirmando la intención del voto en un sentido u otro, según el orden del día. En caso de opinión no fundamentada, la política es delegar el voto en los

representantes del Consejo o su presidente.

6. INFORMACIÓN Y ADVERTENCIAS CNMV.

N/A

7. ENTIDADES BENEFICIARIAS DEL FONDO SOLIDARIO E IMPORTE CEDIDO A LAS MISMAS.

N/A

8. COSTES DERIVADOS DEL SERVICIO DE ANÁLISIS.

El fondo no soporta costes del servicio de análisis.

9. COMPARTIMENTOS DE PROPÓSITO ESPECIAL (SIDE POCKETS).

N/A

10. PERSPECTIVAS DE MERCADO Y ACTUACIÓN PREVISIBLE DE LA IIC.

Las estimaciones de los analistas descuentan mayores subidas de los tipos de interés por parte de los bancos centrales, probablemente hasta el segundo trimestre de 2023. Luego habrá que comprobar sus efectos sobre la inflación y el impacto sobre la marcha de la economía. Es decir, si aterrizamos suavemente o el parón económico es más acentuado. Parece que la fuerte bajada de los precios energéticos al finalizar el ejercicio y los efectos de las primeras subidas de tipos están favoreciendo una contención de precios. Pero es pronto para valorarlo.

Desde luego se ha abierto una puerta para los mercados de renta fija, después de varios años de debilidad y de resultados discretos. Al finalizar el año, los rendimientos ofrecidos por los inversores se han adecuado al nuevo marco económico y monetario, ofreciendo una ventana de oportunidad para invertir de nuevo en renta fija. En renta variable, sin embargo, los resultados son dispares y las perspectivas inciertas. Se prevé por lo menos dos trimestres de debilidad en los resultados y alguna valoración todavía acusada en varios sectores. Nos inclinamos por adoptar una postura prudente en relación a los activos de mayor riesgo durante las primeras semanas del nuevo ejercicio, aunque creemos que el entorno irá mejorando de cara al verano.

Tressis Caudal / EBRO es un compartimento de Tressis Caudal, FI recién constituido en diciembre de 2022.

10. Detalle de inversiones financieras

Descripción de la inversión y emisor	Divisa	Periodo actual		Periodo anterior	
		Valor de mercado	%	Valor de mercado	%
Total Deuda Pública Cotizada mas de 1 año		0	0,00		
Total Deuda Pública Cotizada menos de 1 año		0	0,00		
Total Renta Fija Privada Cotizada mas de 1 año		0	0,00		
Total Renta Fija Privada Cotizada menos de 1 año		0	0,00		
TOTAL RENTA FIJA COTIZADA		0	0,00		
TOTAL RENTA FIJA NO COTIZADA		0	0,00		
TOTAL RF PENDIENTE ADMISION A COTIZACION		0	0,00		
TOTAL ADQUISICIÓN TEMPORAL DE ACTIVOS		0	0,00		
TOTAL RENTA FIJA		0	0,00		
TOTAL RV COTIZADA		0	0,00		
TOTAL RV NO COTIZADA		0	0,00		
TOTAL RV PENDIENTE ADMISIÓN A COTIZACIÓN		0	0,00		
TOTAL RENTA VARIABLE		0	0,00		
TOTAL IIC		0	0,00		
TOTAL DEPÓSITOS		0	0,00		
TOTAL ENTIDADES DE CAPITAL RIESGO + otros		0	0,00		
TOTAL INVERSIONES FINANCIERAS INTERIOR		0	0,00		
Total Deuda Pública Cotizada mas de 1 año		0	0,00		
Total Deuda Pública Cotizada menos de 1 año		0	0,00		
Total Renta Fija Privada Cotizada mas de 1 año		0	0,00		
Total Renta Fija Privada Cotizada menos de 1 año		0	0,00		
TOTAL RENTA FIJA COTIZADA		0	0,00		
TOTAL RENTA FIJA NO COTIZADA		0	0,00		
TOTAL RF PENDIENTE ADMISION A COTIZACION		0	0,00		
TOTAL ADQUISICIÓN TEMPORAL DE ACTIVOS		0	0,00		
TOTAL RENTA FIJA		0	0,00		
TOTAL RV COTIZADA		0	0,00		
TOTAL RV NO COTIZADA		0	0,00		
TOTAL RV PENDIENTE ADMISIÓN A COTIZACIÓN		0	0,00		
TOTAL RENTA VARIABLE		0	0,00		
TOTAL IIC		0	0,00		
TOTAL DEPÓSITOS		0	0,00		
TOTAL ENTIDADES DE CAPITAL RIESGO + otros		0	0,00		

Descripción de la inversión y emisor	Divisa	Periodo actual		Periodo anterior	
		Valor de mercado	%	Valor de mercado	%
TOTAL INVERSIONES FINANCIERAS EXTERIOR		0	0,00		
TOTAL INVERSIONES FINANCIERAS		0	0,00		

Notas: El período se refiere al final del trimestre o semestre, según sea el caso.

Los productos estructurados suponen un 0,00% de la cartera de inversiones financieras del fondo o compartimento.

11. Información sobre la política de remuneración

De acuerdo con el artículo 46 bis.1 de la Ley 35/2003 de Instituciones de Inversión Colectiva, modificado el 13 de noviembre de 2014, en el que se obliga a las Sociedades Gestoras de Inversión Colectiva (S.G.I.I.C.) a comunicar su política remunerativa en el informe anual de las I.I.C gestionadas, a la fecha de este informe, la cantidad abonada por TRESSIS GESTIÓN, S.G.I.I.C., S.A. a su personal (7) durante el ejercicio 2022 ha ascendido a 548.622,67 euros con el siguiente desglose:

- Remuneración fija: 462.622,67 euros
- Remuneración variable: 86.000 euros (beneficiarios 7)

En esta IIC, no existe remuneración ligada a la comisión de gestión.

Y su desglose entre Alta Dirección y Empleados con incidencia en la gestión de la IIC, es como sigue:

- Alta Dirección (2):
 - o Remuneración Fija: 224.900 euros
 - o Remuneración Variable: 64.000 euros (beneficiarios 2)
- Empleados: No existen beneficiarios de remuneración variable entre el personal con incidencia.

TRESSIS GESTIÓN, S.G.I.I.C., S.A., dispone de una política de remuneración, Política de Retribuciones del Grupo Tressis, para sus empleados compatible con una gestión adecuada y eficaz de los riesgos y con la estrategia empresarial, los objetivos, los valores y los intereses a largo plazo propios y de las instituciones de inversión colectiva que gestiona.

Dicha política remunerativa consiste en una retribución fija, en función del nivel de responsabilidad asumido y una retribución variable, vinculada a la consecución de unos objetivos y a una gestión prudente de los riesgos. Asimismo, la política recoge un sistema especial de liquidación y pago de la retribución variable aplicable al colectivo que desarrolla actividades profesionales que pueden incidir de manera significativa en el perfil de riesgo o ejercen funciones ejecutivas o de alta dirección.

Durante el ejercicio, esta IIC no ha realizado modificaciones en su política de remuneración.

12. Información sobre las operaciones de financiación de valores, reutilización de las garantías y swaps de rendimiento total (Reglamento UE 2015/2365)

No existe información sobre operaciones de financiación de valores, reutilización de las garantías y swaps de rendimiento total